Контрольный экземпляр

Массе а мехкий пролетареш, вІашагІкхета!

СЕРДАЛО

СОВЕТСКИ СОЮЗА КОММУНИСТИЧЕСКИ ПАРТЕ НОХЧ-ГІАЛГІАЙ ОБКОМА, НОХЧ-ГІАЛГІАЙ АССР ЛАКХЕХЬАРЧА СОВЕТЕИ МИНИСТРИЙ СОВЕТЕИ ОРГАН

«СВЕТ» Орган Чечено-Ингушского обкома КПСС, Верховного Совета и Совета Министров ЧИАССР

Газет арадувл 1923 шера денз ★ ЕРА, 26 МАРТ, 1987 ШУ. ★ № 37 (7383). ★ Мах 3 кеп.

ЗНАНЕШ—ЭРГАЛОНАШ ЯРА СТИМУЛ

Кхетадеш, критически, хаьо дІадеххача тайпара лоарІ шоай болх Российски Федераце «Знание» общества лекторашеи активиста-шеи. 25 марта Москве, Йокъхача Кремлевски Двореце ший болх дІабихьар общества VIII съездо.

Советски общества вахара ерригача сферашкара кІоаргача хувцамаша хьагойт лекционни пропаганда болх ларда тІара эргабаккха безилга, яхаш белгалдоахар делегаташа. Вай дика кхетаду мохк кердача лагІа тІа баккхара деча хувцамий маІан, карара дувлийта хинна мегаргдола хІамаш юхаметтаотгаде дезилга, советски обществаи цун экономически системан хІама хьакхоллара а гуманистически а потенциалах бизза пайда аца безилга, цхьабакъда, хІанзалца дуккхача хІамашта инерце низ юхатоха ца могача лекторски корпуса болх хІанз а тІагІоллеи цхьалханеи лелХІанзарчоа хувцамий идея кхетама болх духхьал оперативни дешашта тІаберзабаьба — цо хьахулийт харцахьара уйлаши цІенхаттара шеконаши.

Нагахьа санна тахан кепайоазон тІа тоха йиш йоаца темаш еце, лекционни пропаганде хІаний «ювцаш йоаца зонаш»? — яха хаттар хилар съезда трибуна тІара. Коллективашта юкъе шоаш къамаьлаш деш «Знание» общества викалаша вай кхоачамбоацараш къайлакхухьалга дац из. ЛоархІаме да нахаца бувзам делабеча хана вахар хьадеш йолча проблемай решенеш лехалга, хІаьта къамаьл цІенхаттаи конструктивнии хила деза. ЛадувгІараша сихагІеи чІоагІагІа дакъа лоацаши кхоачамбоацараш дІадоахаргдолаш, цар дегаш айдеш де деза къамаьл, йоахар делегаташа.

Съездо тІанйцача соацм тІа къоастадаьд лекционни болх эргабаькхча тоабара хаьдда наькъаш. Цун никъба, — йоах документа тІа, — КПСС XXVII съездо белгалбаькхача мохк социально-экономически дегІабоалабе сухалбара наькъа пропаганда кхы а чІоагІъяр, халкъа боахам дегІаахара болча интенсивни наькъа тІа баккхара йола парте установкаш чаккъяхара гІо дар, эргалонаш еча хана нийслуш дола деррига кердадар, дикагІдар хьаллацар, Іилма - технически прогресс юхатетташ мел долчоа духьале яр. Цу соцамо лекторашеи активисташ тІахьех социализма гуманистически дІадоладаьраш къаьгга дІагойтара, вай парте масса а оагІорахьара опыт дІаювцара.

Общества кулгалду оргаваш, ревизионни комисси, «Знание» общества ерриг-союзни IX съезда делегаташ хержаб.

Цу тІа ший болх чакхбаькхар съездо.

(ТАСС).

ЯХЬА ДНЕВНИК

ЛаьрхІар кхоачашду

Хьинаре къа а хьегаш, шоай таронехи кхоачамехи бизза пайда йибеча № 7 йолча треста Саломатин Виктор Михайловича кулгалдеча Грозненски монтажни специализированни управлене гІишлонхоша толамца кхоачашду укх юбилейни шера шоаш тІаийца дехкараш. Ер шу доладелча денз генподрядгІа паччахьалкхен планал совгІа цар чакхдаьхад ах бІаь эзар сома маьха монтажни балхаш, хІаьта заданел совгІа шоай низаца кхоачашдаь гІишлон балхаш 39 эзар сом мах болаш да.

Къахьегама овсарле лакхъяра задани йиъи ахи процент гаргга тІехкхоачашъяьй монтажникаша. Снйлахьбоккхача Октябра 70 шу дузача денна снйленца накъабахара къахьегама вахте латтача цар денгара денга дикагІа хулийт шоай производственни хьокхамаш.

* * *

ХІара балха ди хьинаре къахьегарца белгал а доаккхаш, шийталагІча пятилетка шоллагІча шера тІаийца дехкараш дикка тІехкхоачашдеш ба Нохч-ГІалгІай «Терек» яхача мебельнодахчан хІамаш еча производственни объединене болхлой. Духхьал хьалхарча шин бетта заданел совгІа цар арахийцар 182 эзар сома маьха товарни продукци, йоагІачул дукхагІа маьхалъяькхар итт эзар сом мах бола тайп-тайпара продукци.

ХІара цехера, филиалера къахьегами социалистически яхьи кхетамца вІашТехьякхарах, паччахьалкхен плани тІанйца дехкараши кхоачашдара хІаранегара доагІаш дар хьадехаш хиларах, балха ханахи производственни мощностехи бизза пайда йибарах объединенена чуйоагІача къахьегама коллективех цхьаккха яц тІехьаюсаш. Царна юкъе а къаьстта дика болх а беш, хадданза социалистически яхье хьалха латт укх шера Таеуев Аюба кулгалдеча цхьоалагІча филиален Горлова Вера Борисовна керте латтача цхьоалагІча цехеи мебельщикаш.

Деша дай бац

Сийлахь - боккхача Октябра 70 шу дузача цІейна сийленца накъа а болхаш, шийталагІча пятилетка шоллагІча шера план ханал хьалха кхоачашъяра доккхий дехкараш тІаийцад «Чечингшвейбыт» производственни объединене болхлоша, инженерно - технически болхлоша, гІулакхерча наха. Чакхйоалаш латт хьалхара квартал. Долче, мишта кхоачашду цар шоаш тІаийца дехкараш? Ер шу доладелча денз хІанзалца хьа бабча балха итогашка хьежача къаьгга гуш да тІаийца дехкараш меттел паччахьалкхен план а низткъа мара кхоачашъеш ца хилар. Цул совгІа юрташкарча цехех цхьаккха а яц паччахьалкхен планахи тІаийцача декхарехи лоархІаеш. Цар бахача наьха заказаш кхоачашдареи бытови гІулакхаш дареи шин бетта задани 78,7 процент мара кхоачашъяьяц.

Грознерча цехашта юкъе къаьстта ледара болх а беш, укх юбилейни шера хадданза тІехьаюсаш хьайоагІарех я Яногьян Михаил, Айриев Георгий Иванович, Агабекян Валерий, кхыбараш керте латтача цехий коллективаш.

* * *

ШийталагІа пятилетка йолаелча денз даним тІехьаюсаш, паччахьалкхен декхар дукха тІадусаш хьайоагІарех я «Чечингавтотранс» территориальни объединенена чуйоагІача Ошаев Тамерлан Алаудинович керте латтача № 1 йолча пассажирски автотранспортни предприяте коллектив. Цар хІанз беча балхага хьежача тІанйца дехкараш меттел паччахьалкхен план а кхоачашъе гаьна ба уж. Духхьал хьалхарча шин бетта цар дІа-хьа ца вугаш висав 679 эзар пассажир. Пассажирооборота паччахьалкхен план 86 процент мара кхоачашъянзар. Пассажирски автотранспорт балха араялара коэффициентах а лоархІаяьяц предприяте коллектив.

Укх шера хадданза тІехьаюсаш хьайоагІарех я Зубайраев Ійсан Умаханов Лечен керте латтача автоколоннай коллективаш.

Сухалбе, ахархой!

КОАРТОЛАШ ДІАЮВШ БА

ШийталагІча пятилетка хьалхарча шера паччахьалкхенга кІа, хьажкІаш, коартолаш йохкара планаш толаме кхоачашъярах, лаьттан продукце дикали из яккхара эффективности лакхъяра республика боахамашта юкъе яьржача социалистически яхье призови моттиг яккхарах КПСС обкома, НохчГІалгІай АССР Министрий Совета, облсовпрофа, ВЛКСМ обкома Диплом деннад Назрановски района «Экажевский» совхоза къахьегамхошта.

Цу сийлен доккхача совгІато шоай гІудакхех чІоагІа бІуболлийтан Сийлахьбоккхача Октябра 70 шу дузаш юбилей йолча пятилетка шоллагІча шера лаьттан культураш кхы тІа дикагІа хьувкъае уйла йолашш дІадоладаьд цар шоай кхашкара бІаьстан балхаш.

Лоащача юкъа 600 гектара тІа коартолаш, доакъара культураш — 500, ялатан силосан лаьрхІа хьажкІаш 1000 гектар дІае езаш ба уж. ХІа аьнна гІор дІайоаллаше, хьалхагІа маккаш даьха лаьтташ тоа а даь, культураш дІае йолаяьй механизатораша.

Иштта, хьалхарча шин дийнахьа 50 гектара тІара коартолаш дІайийнай Евлоев Ахьмада, Аушев Ювсапа. Татриев Мохьмада, Халухаев Идриса, Толдиев Османа кулгалдеча звеноша.

— Укх шера шийтта звено вІашагІъеллай оаха уж хьалкхеяра, — йоах совхоза директора Галаев Яхьъяс. — Царех хІаранс лелаергья 50 гектара тІара яраш. Механизатораша дош деннад коартолаш дика хьувкъае. Цудухьа агротехнический эгтара дикагІча деношка уж дІайийна яхара шоай низаш тІа а дерзадаьд цар.

ДІадахача шера санна, укх шера а цига хьалкхеергья «Волжанка» яха Назрановски района лаьтташка къаьстта дикагІа хьувкъаш яраш.

— ДІае эшараш 2400 тонн йолаш, цу фух ярех 2670 тонн Іалашъяьй оаха, — йоах керттерча агронома Яндиев Халата. — ХІаьта коартолаш дІаюв оаха гурахьа аьхача, минеральни удобренеш тайсача кхашка. ДІадувча фуна химически молхаш етташ обработка ю.

Маккаш даьха Іодиллад ялатан доакъаран лаьрхІа хьажкІаш хьалкхеергйола лаьтташ. Гайтов Татархан, Нальгиев Осман, Галаев Хьажбикар керте латтача звеноша хьалкхеергья ялата лаьрхІа 700 гектара тІара яраш.

Йокхха опыт йолаш механизатораш ба уж. Цхьа шу дІадахийтац хьажкІаш яхарен паччахьалкхенга йохкарен планаш дикка тІехкхоачаш ца еш. Индустриальни технологе дІа ма дехкара чакхдоах шоай кхашкара балхаш. ВИР-42 яхача сортах йола хьажкІаш я цар хьалкхеергьяраш.

Къаьстта боккха теркам тІабахийтаб доакъара культураш - хьалкхеяра. ПланагІа дІае йоагІараш 550 гектар йолаш дІае лерхІ 800 гектар. ХІаьта 500 гектар лаьтта дІалоацаргда вІашагІъэбаьча кенои горохан. Уж культураш дІайийнай хьалхарча 100 гектара тІа. 12 марта дилла лоа дІадаьлча юха а сихлургда кхашкара балхаш.

С. АУШЕВ.

СУРТАШ ТІА: лакхехьа механизатор Татриев Мохьмад; лохехьа коартолаш дІаювш йоахка агрегаташ.

С. АЛИХАНОВА сурташ.

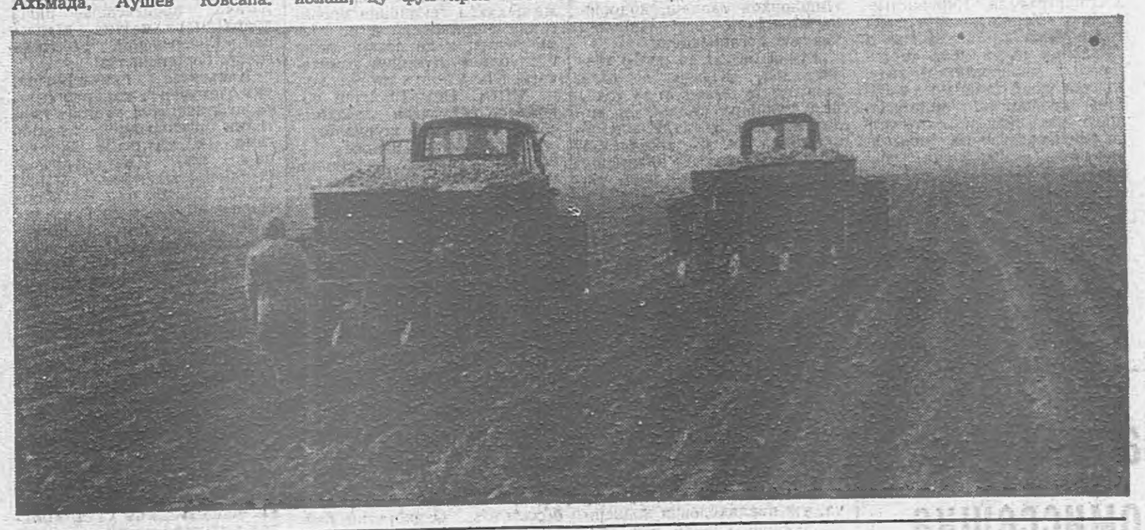

ХЬАЛХАРА ГЕКТАРАШ

Кхашка трактораш тІаяха жегаргйолаш денача шинкхаь дийнахьа ялата лаьрхІа горох 150 гектар, кеп — 70, моша доакъар хилийтара вІашагІъэяь горохн кеп 300 гектар дІабийнаб Грозненски района «Атагинский» совхоза механизатораша.

Цхьа шу дІадахийтац цар бокхка толам ца боаккхаш. Республика кхаш леладераш-та юкъе яьржача социалистически яхье хадданза призови моттиташ йоахаш хьабоагІа уж. Техника дика кийчъяьи дІае мел езача культурай фу цхьоалагІча классах долашш дІадоладаьд цар укх бІаьстан кхашкара балхаш а.

Совхоза механизатораша 2200 гектара тІа интенсивни технологеГІа хьалхеду ка бола ялат. Цунна ший ханнахьа минеральни удобренеш а тайса подкормка яьй. ХІанз дика дегІадоагІаш а латт.

Цул совгІа, ялата лаьрхІа 1200 гектара тІа хьажкІаши 1400 гектара тІа тайпатайпара доакъара культураши хьалкхеергья цар.

Совхозе шерра юкъейоалаяьй коллективни подряд. Звеноштеи бригадаштеи кулгалдеш ба йоккха балха опыт йола ахархой Социалистически Къахьегама Турпал Гайтамиров Ширвани, Акаев Салман, Вагабов Байке, Суганпов Ійса, Ахмадов Паша, Апаев ШаІрани.

— Цар дош деннад планагІа дохка доагІар 3000 тонн долаш паччахьалкхенна 3500 тонн ялат дІадала, шортта мошеи гІожеи доакъар дакхка. ХІанзалца шоаш тІаийца дехкар кхоачаш ца деш йоттиг йитаяц тха сий долча механизатораша. Сийлахьбоккхача Октябра юбилей йолча укх шера къаьстта хьинарегІа къахьега лаьрхІа ба уж, — йоах шеко йоацаш волча совхоза директора Хаснев Султана.

Укх тІехьарча деношка лоан догІеи делхарах соцаде дийзад кхашкара балхаш. Йокъалушше юха а дІае йолаергья механизатораша культураш.

С. СУРХОЕВ.

БІАЬ ІАТТА ТІЕХЬАРА 104 ІАСА

ДІадахача шера дахкача доахана хІара бІаь Іатта тІехьара 104 Іаса хьалкхедир Гудермесски района «Кошкельдинский» совхоза МТФ коллективо. Шоаш хьалкхедеча къонача доахана чотагІа Іул тоаду цо. Цхьа етт бисанзар Іаьхара.

— ДІадахача шера планал тІех оаха паччахьалкхенга шуреи дулхи дехкар, — яхаш дувц совхоза директора Исмаилов Убайда.

Укх шера а лакхлуш я хьайбай продуктивность. ХІанз 250 Іаттах хІаранегара юккъера лоархІаш 9 килограмм шура йоакх. ХІаьта хьалха латтача дояркаша Шидаева Халисата, Дасаева Марема, Малаева Мансата — 10 килограмм. Укх шера 3,5 эзар килограмм шура якхча дехкар тІанйцад цар. ДІабахача шин бетта царех хІаране 700 килограммал дукхагІа шура якхкай хІара Іаттагара.

Скотникаша Магомадов ВахІида, Мальцагов Минкаила, Исаков Сайд-Салярхьа, Дунгуев Нажмудина, кхычар дика гІулакх ду доахана.

ЛийрхІачул 70 центнер дукхагІа дулх дехкад, хьалкхеда 55 центнер дукхагІа шура а йохкаргья.

Хьайбаш леладераша пятилетка хьалхарча шин шера задани Сийлахь-боккхача Октябра 70 шу дузаш кхоачашъяра тІехьа шерра социалистически яхь йоаржаяьй.

У. ДЖУГАЕВ.

ДОАКЪАР ШОРТТА ХИЛИЙТАРА

— Тха хьайбаш леладераша шерагара шу массаза доал дукхагІа доакъар доаккх, — йоах «Красноармейский» яхача совхоза директора Исламов Рамзана.— ХІанз хІара дийкха денача дийнахьа гурахьа дІайийнача бьацашта гІулакх деш хул уж.

ДикагІойолча ханашка удобренеш тайсай, бІаьсти бьацаш дІаювргйолча кхай тІара лаьтта тоаду. Укх Іай цар кхашка тайсай 25 эзар тонн органически удобренеш, вешта аьлча шозза дукхагІа.

БІаьсти хьалха дІаювш йола культураш дІайийна яьннай, люцерна лерхІаш хинначул шозза дукхагІа а ювш. Ерригаш а бІаьсти 1100 гектара тІа дІаювргьа бІаьстанара культураш. 800 гектара тІа хьажкІаши 50 гектара тІа доакъара свеклаши дІаювргьа. ХІара гектара тІа лоархІаш 100 килограмм нитроаммофоси аммначни селитреи тессай.

Культураш дІаювш ба механизатораш Исраилов Абуязид, Цакаев СаІид, сеяльщикаш Атуев Мувса, Исаев Іарби, кхыбараш.

М. ПАРАЕВ.

18 АПРЕЛЕ—КОММУНИСТИЧЕСКИ СУББОТНИК

Фонде дІачулургда 2200 сом

Грозненски района «60 лет Октября» яхача совхоза паркомои дирекцеи белгалдаьд 18 апреле Ерригсоюзни коммунистически субботнике шоай коллективо дергдар.

«ЦІеча шоатта дийнахьа» болх беш хургва пхи бІаь совгІа саг. Бабцадаараши соми кхебеча цехера 180 болхло аваргва шоай Іажий бешамашкеи хьалхара бабцадаараш дІадувча кхашкеи. Цар хьинаре къахьегаргда сом боІаш хьаяьха гаьнаш арайоахача, хенашта гонахьара лаьтта оахкача, хий дехка харшаш цІендеча, теплицашка бабцадааприй рассада хьалхеева, кхы тІа эшараш деча.

Кхаш леладеча цехера механизатораш а ба цу дезача дийнахьа къахьегама овсарле лакха йолаш балхаш де лаьрхІа. Цар дІаювргьа 80 гектара тІа хьажкІаш, 25 гектар доакъара лаьрхІа йола свеклаш, 250 гектара тІарча ка болча ялатийнеи иззал хулача дукхча шерашка тІаювлача бабцаштеи минеральни удобренеш а тайса подкормка ергья.

ХІанз юкъера лаьрхІача хІара дийнахьа 4,8—4,9 тонн шура йохк паччахьалкхенга совхоза хьайбаш леладераша. Цар дош деннад из доккха цІей долча дийнахьа 500 килограмм дукхагІа из дІаяла. ТІанйца декхар толаме кхоачашдара 200 болхло хургва совхоза фермашка къахьегаш.

Совхозе бахаш болча пенсионерехи цІенноаноехи 118 саг уйла йолаш ва цу дийнахьа субботнике дакъа лаца. Уж а совхоза гІулакхерча нахах 45 саг а хургва мехмастерске коа, кхашкарча бригадай станашка тишденна аьшк гулдеш, къона гаьнаш дІайогІаш, кІираш етташ, кхы тІа эшаш дола гІулакхаш деш.

18 апреле болхлоша даькхха 2200 сом алапи шийталагІча пятилетка фонде дІачудала лаьрхІад.

Болх беш хургба берригаш

Укх деношка Назрановски района «40 лет Октября» яхача совхоза къахьегамхой митинг хилар. Владимир Ильич Ленин ваь 117 шу дузача цІей сийна 18 апреле Ерригсоюзни коммунистически субботник дара Москва болхлоша дІайолаяь ниициатива хьаллоацаш къамаьлаш дир кхаши хьайбаши леладераша, гІулакхерча наха.

Цар дош деннад хьалха вІалла ца хиннача тайпара овсарле лакха йолаш цу дезача дийнахьа къахьега. Болх беш хургва 500 саг. ХІаьта царех 350 болхло — шо-шоай массазарча моттигашка.

Социалистически Къахьегама Турпала Кодзоева Бахьаудина, Ленинен Къахьегама ЦІеча Байракхеи орденаш лелаеча Гелисханов Ювсапа, Оздоев Заьлмаха, Яндиев Султана, Оздоев Руслана, кхыбараша декхар тІанйцад цу дийнахьа шишша норма кхоачашъе. Цар 250 гектара тІа дІаювргьа хьажкІаш.

Хьинареча къахьегампа из ди дезде лерхІаш ба совхоза хьайбаш леладераш а. Хьалхалаттача доярказа Шундалиева Маккас, Дзаурова Мадината, Долгиева Зайнапа, Дзаурова Долатхана, Даурбекова Дугурхана, кхыбараша дош деннад хьалха йоакхаш хинначунца нийсйича цу дийнахьа шоай доахангара 300 килограмм шура дукхагІа якхха.

Цу дийнахьа болхлоша алапена лаьрхІа хьожадаь 1500 сом пятилетка фонде дІачудала оттаьаьд.

А. ЮСУПОВ.

Дош чІоагІа хургда

В. И. Ленин ваь 117 шу дузача цІейна хетадаь Ерригсоюзни коммунистически субботник хьинареча къахьегамца белгалдаккхара доккхий декхараш тІанйцад Грозненски «Трансмаш» завода болхлоша. Къахьегама цІей долча дийнахьа цаІ санна массава балха аравала дош деннад цар. Цига дакъа лоацаш хургва заводера 560 саг. Царех керттерча пронзводстве 250 болхлои гІона йолча цехашка 190 саги хьинаре къахьегаш хургва. Предприяте коа, гонахьарча моттигашка лостам беш хургва 120 саг, инженерно-технически болхлой, гІулакхера нах.

Кхыча деношкарчул дукха овсагІа къахьега дош деннад завода болхлоша. Цу дийнахьа цар хьаергья 25 тракторни прицеп, арахецаргья 17 эзар сома маьха товарни продукци. Коммунистически къахьегама субботнике дуккхача болхлоша къахьегаргда кхоьяча материалий чотагІа.

Къахьегама вахте латташ боацараша цу дийнахьа лостам бергба 10,3 гектар йолча моттиге, цар дІайогІаргья 150 ган кІотарги, ишшта пар хьагул а даь «Вторчемете» дІалургда пхи тонн тишаьшк.

«ЦІеча шоаттдийнахьа» шоай хьинар кхо ца деш къа а хьегаш, шоаш цу дийнахьа даькхха 430 сом алапи Машара фонде дІадала дош деннад предприятерча болхлоша.

К. БАШИРОВ.

ШУРА ПЛАНАЛ ДУКХАГІА

КПСС ЦК, СССР Министрий Совета, ВЦСПС, ВЛКСМ ЦК карара кара тела ЦІе байракс еннача «Джалка» яхача совхоза хьайбаш леладераша 576 Іаттах хІаранегара юккъера лаьрхІача дийнахьа 8 килограмм шура йоакхх. Из да цар шоашта из совгІат далара луш дола жоп. Шура базисни лаьрхІачул хьаьнагІа я. Укх квартале планал совгІа 400 центнер шура паччахьалкхенга йохка лерхІ цар. ХІара дийнахьа шурий заводе дІайохьийт 40 центнер шура.

Боахаме Іаьсий дукха хул. Соахка хІара бахкача 100 Іатта тІехьара 92 Іаса хьалкхедир. Укх шера кхы а дукхагІа хьалкхеде лерхІ уж. Шурий - товарни комплекса ветеринарни лора Вахамурадова Зояс дика вІашТехьадаькхад доаханга хьожилга, бокхка профилактически болх а бу цо. Цудухьа Іаьсий унахцІенен дика дегІа доаккхаши да.

Сийлахь - боккхача Октябра 70 шу дизара сийна йолча социалистически яхье хьалха ба дояркаш Хизрнева Зулай, Довлетмурзаева Мадина, Закаева Маха, кхыбараш. ХІара дийнахьа шоаш лелабеча хІара Іаттагара юккъера лаьрхІача 10 килограмм шура йоакх цар.

Х. РАМЗАЕВ.

СССР ОБОРОНА МИНИСТРА

ПРИКАЗ

1987 ш. 25 март **№ 93** **г. Москва.**

Бокъонца дола тІема гІулакх дара оттаьь ханаш яьха бьянна тІема гІулакхаш тІара нах СССР Герзашцарча Низший мугІарашкара дІа а баьха запасе бахийтара хьакъехьа а, гражданаш 1987 ш. апреле -июне аргІанара бокъонца дола тІема гІулакх де тІахьехара хьакъехьа а.

«Массава а тІема гІулакх де дехкарийла хиларах» долча СССР Законага хьежжа приказ лу аз:

1. Бокъонца дола тІема гІулакх дара оттаьь ханаш яьха бьянна хьадда ха а йолаш тІема гІулакхаш тІа хинна нах 1987 ш. апрелеиюне Советски Эскара, ТІема-Форда Флота, доазон тІарчеи чурчеи бІун мугІарашкара мукъа а баьха запасе бахийта.

2. Укх приказа 1 пункте бувца тІема гІулакхаш тІара нах запасе бохийташ хиларца дувзаденна тІахьехача дийнахьа 18 шу доалаш, бокъонца дола тІема гІулакх де тІахьехарах ханна мукъабовлийта бокъо йоацаш бола маІа нах, хІаьта ншша, тІахьеха ха йола боккхагІбола, тІахьехамах тІехьабахара бокъо яйна гражданаш, Советски Эскаре, ТІема-Форда Флоте, доазон тІарчеи чурчеи бІу тІа бокъонца дола тІема гІулакх де 1987 ш. апреле-июне тІахьеха.

3. Приказ дІакхайкадолда ерригача роташка, батареяшка, эскадрильяшка, кемаш тІа.

СССР оборона министр Советски Союза Маршал

С. СОКОЛОВ.

ПАРТИЙНИ ВАХАР: БАЛХА СТИЛЬ

КОММУНИСТАША МАСАЛ ГОЙТАШ

ДIадахача шера бIаьсти КПСС Нохч-ГIалгIай обкома бюро заседане дийцар Советски районе XII пятилетке социально а экономически а дегIаахара план оттаяра опытах. Цунца дувзаденна района 18,5 миллион сом капитальни вложенеш хьожаьй. Тха масштабашка диллача йоккха средташ я уж. Оаха дIадоладаьр республико ишттa хьаллацар бахьан долаш керда цехаши предприятеши хьае, хIанз йолчарна реконструкци е таро хургья тха. Пятилетка чакхйоаллаш юрта боахама производства боарам кхозза дунхагIа хилийта лерхI оаха. Дукха средташ дIайохийтаргья наькъаш дехкаш, социально-культурни а бытовой а лоархIам бола объекташ хьалъеш.

Лоаман мохк хIанз шозлагIа хьахулаш боагIа ала йиш я. Пайда ца эцаш цхьаккха а таро ца йита гIерт тхо. Промышленни продукци арахецара боарам соахка цкъан ахаззен дегIабенаб. ГIишлонхоша караерзаьй 3 миллони 600 эзари сома маьха капитальни вложенеш — чакхъяьнача бIаргIча пятилетке хиннараш миссел. ДIадахача шера юрта боахаме яьккхай 6,43 миллион сома маьха продукци. 1985 шера хинначул шозза дукхагIа я из. Дукхача шерашка зе деш хиннача цу даькъе де дезар даьдац. Геттара лоха темпаш йолаш дегIанхай промышленность. Район социально-экономически дегIахкувлара лард хила езача цу отрасла шера арахецаш хиннa продукци 2,3 миллион сома мара яцар. Масала, мехлесхоза дIаяхача пятилетке юкъера лаьрхIача шера хьаеш хиннa продукци 1 миллион 150 эзар сом яр, валови производства шера IотIанхетар еррига а 0,04 процент мара яцар. Геттара лоха хьокхам ба из. Тахкача гучадьлар из ишттa хилара бахьан — аггара хьалха сага факторах эсала пайда эцилга. Къахьегама а бита а хьалаш вIашtIехьдаьхадацар, керттерча фондех бизза пайда эцадар.

ХIара шера лохлора капитальни гIишлош хьалъяра, наькъаш дахкара боарам. Цох чIоагIа гIалатдьлар тхо, Боахамашта, бригадашта, фермашта юкъе тешаме транспорт деларгIолаш наькъаш дац, тоъаш яц фусамаш, медицински учрежденеш, клубаш, библиотекаш.

IОрта боахаме дукха зе а деш, декхараш а хьерчаш чакхъяьлар пятилетка. Кхьметтел дукхагIа пайда луш хиннача тхьамнах хьакъулар а иттлагIча пятилетке хинначул кIезигагIа дар.

Уж гIалаташ дувлийтараш а уж тоаде дезаш дараш а тхо да. ХIанз ерригача партийни актива низ тIаберзабаьб оаха лоацца хана боахамий экономика чIоагIъяра, лоаман юртий къахьегама а бита а хьалаш тоадара, наькъаш ца хилдарах цхьан хана йита хиннa гьахна яда юрта йита хиннa гьахна яда юрта хьатоа а еш, укхаза нах баха ховшабара.

1990 шу чакхдоалаш промышленносте шоззен юрта боахаме кхоззен айлургба арахецача продукце боарам. Кхы тIа а 2 эзар саг балха юкъеозаргва. Цу гIулакха хьалхара гIа баьккхаб оаха. ДикагIа пайда эца даьнад тхо промышленни предприятешка йолча таронех, дика хувцамаш хулаш доагIа юрта боахаме а. Дийбад тха жа, хIанз 1990 шера хила лаьрхIараш миссел да уж. Пятилетка чакхйоалаш колхозашкен 14 эзар устагIа хила безаш хиннача, 18 эзар ба тахан. Уж леладе помещенеш, доакъар да.

Чакхъяьнача пятилетке юкъера лаьрхIача шера даьккхачул шозза дукхагIа да соахка чуйца тхьамка. Цул совгIа, районе дIадоладаьд коартолаш, ноькхарий, яхаш делаелга. Тха деррига гачa боахамаша зе ца деш чакхдаьккхад шу. Из хьалха хинна хIама да. ДIахо йодача хана йизза боахама расчет а йолаш, болх бергба цар.

Атта чакхйоал ала йиш яц эргалоний процесс, производствана доал дара кадрай уйлаш хувцилга. Къовсамаш долаш моттигаш ницлу, ира проблемаш увтт партийни собранешка. Цхьабакъда, ишттa дар аьнна харцахьа хIама дац. Наьха дикагIа къахьега, дикагIа баха безам ба, цудухьа хьадех цар болх тоабелга, машар бац ледарлонаш лелаечарца, боахама доал во дерашца.

Хьаэпаргья вай «Альпийский» яха совхоз. Эггара хьалха шоашкара доагIар хьадеш ба совхоза директор С. Абдулазиеви парторганизаце секретарь А. Келоеви. Коллективагара цар хьадехар — дисциплина чIоагIа хилар, тIадилла гIулакх кхоачашдар, боахам дегIаухилга сихдар. Хьалха тIехьаюсаш хинна совхоз хIанз рентабельни я. Дукха къахьег укх боахамо гьахна яда даьгIеначи цонашн караерзаяра.

Юхаметтаоттаяьй цхьан хана нах арабаьхна йьсса хинна Химой яха юрт. Тхьамка, коартолаш, хьайбаш леладу кагирхой хозрасчетни бригада вIашагIеллай уххаза. Ахка а гуйре а бунашка, палаташа яьккхай бригадо, Iай кердача фусамашка чубаьннаб. Сборно-щитови 15 цIенах латтача хьалхарча улицах Ленина цIи тиллай. Цхьан цIагIа цIе уголок, библиотека, медицински пункт, тика я. Бригада эша электроэнерги лоаттаеш шоай дизельни станци я. ДIадахача шера бригадо паччахьалхенга ехкай 200 эзар сома продукци, 30 эзар сома пайда баьб.

Районе дикагIойла бригада а яь, из коллектив хьалхарча мугIарашка дIаоттаяьр я партe обкома членалла кандидат К. Албакова. ГIулакх довзаш, болх вIашtIехьбаккха ховш, ланха дисциплина йолаш я из. Цудухьа цох нах теш, цунна тIехьабовл.

Болх дика вIашtIехьбаькхаб «Ленинский путь» яхача колхозе а. ДоагIар хьадехап, массане а хьинар айдеш къахьег укхаза. Ланха я производственни а технологически а дисциплина. ДIадахача шера 240 эзар сома пайда баьб совхозо. Дукхачача шерашка укхаза ца хинна хIама да из. Соахна 100 тонн довхадаьча тхьамка листаш ехнай, 1,5-зза дукхагIа да из юкъера лаьрхIача чакхъяьнача пятилетке цхьан шера доаккхаш хинначул. ДукхагIа шура яьккхай хьалха зе деш хиннача. Хьайбаш дика Iангара доалаш латт. Уж дика хувцамаш хиннадале а, йоаш даьчох тоъам баь Ie безам болаш бац болхлой. ТIадоагIача шера а, пятилетке а дукха дукхагIа де безам болаш ба укхаза.

Дика хувцамаш хиннад XX партсъезда, Кирова цIерагIча, «Керда вахар» яхача колхозашка а. Массанахьа а хIанзалца яьсса яьда территореш караерзаеш латт. Хьалха шоай хьайбаш а кхоабаш жукнаргаш лийннача, хIанз доал деш я хозрасчетни производственни Лоамашка доакъар Iалашду, якаш, жа дебаду, говраш лелаю. XX партсъезда цIерагIча колхозе цу тайпара кхо бригада я Эдихое, Дышне-Мехка, Вечиге. Дукха нах ба лоам даьса даьда лаьтташ карадерзаеш. Аьхни палаткашка а бахаш, хьайбаш чулоаттадс помещенеш, шоашта чубаха цIеношк хьалдеш хиннаб уж.

Ножай - Юртовски районера Мескеты яхача юрта комплексни приемни пункт хьа а йиллина болх беш йола цхьаттa шу дизад. Цун коллектив йоккха яц, верригa а цига къахьегаш вар пхи саг мара вац. Цхьабакъда, барт-цхьоагIо йолча цу IамигIача коллективана карагIдувла дика гIулакхаш духха дI. Цо баржкъаш тег, дехар тоаду. Каст-каста приемни пункта болхлой хьайбаш фермашка бахе, царна эшаш дола гIулакх деш хул.

Приемни пункта коллектива болх дика вIашtIехьбаькхаб цун заведующе Халимова Кемисас. Бахача наьха хьашташ дизза кхоачашдара ший инз кхоачар ду цо.

СУРТА ТIА: К. Халимова.

З. БАТЧАЕВА сурт.

№ 16 ЙОЛА «АГИТАТОРА БЛОКНОТ»

Кепатеха араяьнна КПСС Нохч-ГIалгIай обкома пропагандан агитацен отдела «Агитатора блокнот» яхача журнала аргIанара номер. «Республикански Iилма-практически конференцена накъадолхаш» яхача рубрикана кIал я педагогически институтa. Iилман коммунизма кафедра заведующе, доцента Г. Голева «Цхьа дезал санта» яха статья. Ишттa цу рубрикана кIал я Грозненски механдьятта институтa КПСС историе нафедра заведующе, доцента М. Мамиловен доцента Г. Овчаровен «Болхлой тIахьожама хьалхара ког» яха статья.

КПСС XXVII съездо дIа ма-дехха лекционни пропаганда эргаякхара а из дIахо тоаяра а де дезар дара республика партийни комитеташа баьча балха итогех лаьца КПСС Нохч-ГIалгIай обкома секретариата тIаийца соцам кепатехаб журнало.

«Грозненский рабоче» — 70 шу» яхача рубрикана кIал я журналиста А. Горнова яъъяь «Ленина цIи дег чу йолаш» яха статья.

Самашкински консервни завода директорах В. Ахмадовх лаьца зарисовка я журнала тIа. Бахача наха бытовой гIулакхаш ишттa ду дувц республика бытовой гIулакхаш деча министра заместителя М. Албастова.

ВАХАРЦА ГIА БОАХАШ

«Грозненский рабочий» газета—70 шу

1917-ча шера март бутт. Дукххача бIаьш шерашка доал дац самодержави тIера дIаххесский Россе. ГIадбаха-

Хувцамаш, массанахьа а хувцамаш... Царех керттерадарех цаI — большевикий ленински парти подпольера араялари цун непайоазон органаш гуччахьа болх бе дIайолаялари. Петроградe, Москвe, Урале, СибарегIа, Кавказе арадувл керда пролетарски газеташ. Эггара хьалхарчарех цаI — Грозненски большевикий трибуна, дега тIара, езалуш, дукха маIан долаш «Товарищ» яха цIи а йолаш.

Цу хана денз 70 шу даьннад. Боккхача новкъа шера гIа боаккхаш хьаденад газета Грознен Нохч-ГIалгIайчени партийни организацеца цхьана. Хувцаенна цун цIераш: «Товарищ», «Известия», «Красный повстанец» : «Красный труд», «Нефтерабочий», юххера а «Грозненский рабочий», формат шерлуш, тираж тIакхеташ хиннай. Цхьабакъда, цIакхха а хувцабеннабаш ишттa хIанз болаш а ба цун чура чулоацам — Ленинен Коммунистически партеи сийлахь — дукха гIулакх тешаеш хьаллоацилга, вай мехка керда, къаьтта йола общество хьаяра къахьегамхой оарцагIбоахилга.

«Грозненский рабоче» керттераярех цхьа тема я вай мехка халкъий сийлахьдоккха, дохаргдоаца доттагIаллн КПСС Ленински къаман политикан пропаганда яр. Вай республика вахара хьокхамашкеи факташкеи гIолла дIа а гойташ, Советски Iаьдал латтача шерашка хинна доккхий хувцамаш, къаьстан масса оагIорахьен дIадовзийта гIийртад газета массаза а, цо дийцад цхьана тIемеи къахьегамеи мугIарех сийрда кхоане бахьан мишта къовсам лоаттабаьб эрсаша, нохчаша, гIалгIаша, кхыча къамий викалаша. Цу хьакъехьа материал шортта йолаш я Нохч-ГIалгIайчене. Вай республика кхелашка чIоагIа дакъа лаьцад сийле йолча революционераша - интернационалисташа С. М. Кирова, Г. К. Орджоникидзе. Дукха терко еш хиннай лоамарча халкъий В. И. Ленина.

Газета оагIонашка беттагара беттага, шерагара шерага хьажа йиш я. Из кулбаседа Кавказе гIолла Советски Iаьдало баьча наькъа сийрда летопись я, къели боадон дIалаяккхара, вай лоаман мехка керда, сийрда вахар хьалдара. Хьалхара пятилеткаш, колхозаш вIашагIйохкар, кулакашцара къовсам, мехкдаьттан нефтехимическин промышленность дегIайолаяр, Сийлахь-боккха Даймехка тIом хинначул тIехьагIар машаре ха—цу ерригача процессаша шоай лоархIамера мотгиг дIалаьцай «Грозненский рабочий» газета оагIонаш тIа.

Къаьстта, дукхагIойла, укх тIехьарча ханарча газета публикацеша хьагойт партийни организацейн къахьегама коллективайн эргалонаш яра. ЦК апрельски (1985 ш.) Пленума, КПСС XXVII съезда, цул тIехьарча Пленумий соцамаш кхоачашдара баь болх. Къаьстта тIахьожам оттабаьб шу долалуш къахьегама коллективаша тIаийца социалистически денхараш кхоачашдара.

Съездо хьалхашка оттаьдача лоархIамерча денхарех цаI — экономика кулгал дар ма могга эргадьякхатоаделга. Газето юкъейоалаяьй «Доал дара механизм аргаьякха тоае» яха массазара рубрика. Критически анализ яьй «Красный молот» яха машиностроительни завод санна йолча йоккхача промышленни предприятешта, машинаькъа узла, гIишлон индустре цхьайолча предприятей балха. Кепатехай «Аритмия», «Инициативана дола гIабаш», «Барт хилара мет тел — вIаши эгIар», «ДIадоладара йола инерци», «Барт ахчал безагIа ба», «Долгостроя хроника», ишттa кхыйолча статьяштен корреспонденцештен.

Газета тIа белггала мотгиг дIалаьцар «Советская Россия» яхача колхоза председателa С. Амхадова «Зе деш дола боахамаш хила йиш яц» яха статья ювцаро. Статьяс массазарча рубрикана ший цIи ялар. Цун кIалха кепатехай 30-нел совгIа йолча йоккхача выступленешта. Юртара мугIаперча къахьегамхоша, специалисташа, совхозий директораша, колхозий председателаша, РАПО болхлоша хьадда критически форме дувцар республике хьахиннача хьалах: 88 колхозон совхозон массехк бIаь эзар сомагара миллионага кхаччалца а кхы дукхагIа зе деш болх баьб. Цу хьал тIа хиннай «Советская Россия» яха колхоз а. Цхьабакъда. С. Амхадов председатель хержача цхьан шера боахамо хьалха ше даь хинна зе юхаметтаоттадир. Толама керттера фактор: еррига производственни участкашка подряд юкъейоалаяр, цу даькъе дезала яр а йолаш. Из статья ювцача дакъа лоацаш хинначар кхоачамбоацарашта а уж нийсдалорах бехке барашта а критика яь а ца Iеш, гIулакхаш тоаде таро лургйола никъ лехар.

С. Амхадова выступлени КПСС обкома бюро йийца а йийца, могайир. Парте райкомий, юххьанцарча партор-ганизацей, боахамий кулгалхой колхозашеи совхозашеи зе деш хилар дIадаккхара де дезараш тIазца декхарийла баьб. ХIаьта хIанз шу чакхдьаннад. Цхьабакъда, деррига а даьдац. ХIаьта а тIехьадуса боахамаш 12-га кхоачаш кIезигденнад. Из деш газета коллективо а дакъа лаьцад.

Дукххача хана денз меттахьара ца йоалаш лаьттача экономике толамаш даха йиш яц, — йоахар КПСС XXVII съезде, — халкъа боахаме партийни кулгал дара стилеи методашеи кардинально тоа ца йича. Съезда решенеш кхоачашъяра тIаер з а я ъ «Грозненский рабочий» газета партийни болх эргабаькхка-тоабара наькъаш шерра, гуччахь дувцилга, вахара ерригача сферашка цун влияни чIоагIъелга вIашtIехьдаьккхар. Цун юхьиг дIайолайир хьалха КПСС Заводской райкома хьалхара секретарь хиннача, хIанз КПСС ЦК балха хьожаваьча Д. Тарасова «Духхьален цIенача дег тIареп» яхача выступленеца. Из ювцача дакъа лаьцар мугIаперча коммуниста, партгрупоргаша, юххьнцарча парторганиза ц е й , КПСС райкомий, горкомий секретараша. Кепатехар укх заголовкашта кIал: «Бакъдар аргда вай», «ЭгIазвигар а ца кхераш», «ГIулакх бахьан дар дIаалар», «Данза дисараш», «ТеIIа багIараш эшаш бац», «Кулгалхочунгара хоаттам къаьстта ба», «Селханарча денца», «Горком — диспетчерски яц», «Кхоачаш ца еш йиса решенеш», «Отчет лу директора», «Хувцамий белгало» яха, ишттa кхыйолча статьяшта, корреспонденцетта, письмошта. Цу къамаьла итог йир «Эргалоний хьалхара итогех» яхача статья тIа КПСС Нохч-ГIалгIай обкома секретара В. И. Дмитриенкос.

КПСС XXVII съезда дIадеххача тайпара хувцалуш латт халкъа депутатий мотгиргча Советий болх. Газета къаьстта теркам тIаэзаб социални проблемаш кхоастаеча цар лоацаш дола дакъа хьахьоккхара. Ца хаддаш кепа етт «Советаш бахарца гIа боахаш я», «Социални политика — болх беш я», «Юрта — социални хувцамаш», «УнахцIено» яха программа: кхоачашъяра наькъаш» яхача, ишттa кхыйолча рубрикашта кIал тайпайарча материалашта.

Бокхча теркам тIабохийт къа ца хьегаш йоахача доходашцен цар чотах баха гIерташцен кховсам лоаттабара. Цахаддаш лелаю «Вай принцип — къахьегарга хьежжа хьал-таро» яха рубрика. Цох лаьца яздерашта юкъе да городерен юртарен къахьегамхой, партийнии советский актива, правоохранительни органий болхлой. Боахама, милице, суда, прокуратура органий, бехктокъам чIоагIбар эшаш хилар белгал а доакххаш, газето шерра дувц республикера болх ца бу тоъал дукха нах общественни къахьегама юкъеозара дечох. Ачхой-Мартановски районе цу хьакъехьара хьалхара опыт ювцаш яр «Юхьиг» яха оагIув. Цу даькъе «Саги социални проблемашн» яхача рубрикана кIал кепатехай цхьайола критически материалаш а.

Вай Даьхе ший сийлахьча юбилейга йода — Сийлахьйоккхача Октябрьски Социалистически революце 70 шу дизарга.

«Ленина дага а латташ Октябра наькъаца» — цу рубрикана кIал дувц партен халкъен лоIамагIа революцегара денз таханарча денга кхаччалца Нохч-ГIалгIай республике хиннача гIулакхех.

Газета балха шоллагIа лостам — «Сийлахь-боккха Октябрь вай мехка кхелашка» яхача рубрикана кIал материалаш кепаеттар. Укхаза шоай дош оал Iилманхоша— историкаша, социологаша, экономисташа. Цар дувц пачхьа дIаваьккхачул тIехьагIа парте лоIамагIа лоамашка хиннача Iалальмате доккхача хувцамех, экономически культурнии сферай даькъе карагIдаьннарех. Юххера а, кхоалагIа лостам — «Къахьегамца революци дIахо югаргья вай». Из еррига а хетаяьй доккхача юбилея сийна йоаржаяьча социалистически яхьа, планаши социалистически декхараши кхоачашдара, къахьегама коллективашка чура резерваш гучаяхара, мехка экономика дегIайоалаеча доагIаш дола дакъа юкъедахьара.

Кхы а цхьа хIама ала ловра сона. Общества вахара хIара хано вайна хьалхашка увттаю къоастае есаш йола проблемаши денхараши. Из гIулакх кхы а толамегIа дIагIоргдолаш, газетера дош дикагIа кхеталуш хила деза. ХIаьта газет дешарашка из дикагIа дIахоачаргда, нагахьа санна вай статьяш. очеркаш фельетонаш, репортажаш безам тIаозаши цIенача меттаца язъяьи хуле.

Цу даькъе «Грозненский рабочий» газете керттера я еррига жанраш дика я, еша дог ца доагIарашкара дIаийккхача, яха принцип. «Еша безам ца боагIа». материалаш дIаяхар духьа фу ду оаха? Дукххача шерашка арахец кIиранден лаьрххIа оагIув. Укх тIехьарча пхе шера хьаю газета шоаттден выпуск, цига кепатох кхычарна тара йоаца а ира а материалаш. Цхьан шоаттдийнахьа арайоаккх «Грозненский» яха оагIув. Цига шоана юрадоагIаргда дукха хIама бIаргадайнача наьха дагаухараш, города хьаьшашцара интервью, и. кх. дI. Цул тIехьагIа доагIача шоаттдийнахьа арахец «На шампур» яха подборка, шинарча дийнахьа хьаю «Диалог» яха оагIув, цига кепатох морально-этически тематикаx йола материалаш Кхьарача дийнахьа газета тIара еша йиш я «Салаiара доазонаш», пIаьраска дийнахьа «Бокъо ле бокъо ца ле» яха подборкаш.

Лоацца аьлча, кIиран хIара дийнахьа кийчъю лоархIаме е еша безам хургбола материал. Из хиланза даргдоацар да. Цхьабакъда, юхейиса материалаш а теркам тIа ца бохийташ йиташ: пайда боацар, еша дог доагIаргдоацар юстарйоаккх. Газета сакъердамегIа, майрагIа хилийта тхона новкъостал ду цуи оагIонашта критика дукха хиларо. ДIадахача шера кепатехай 900 критически материал. Царех ала йиш яц уж хозахета тоха мIарилг я аьнна.

Берригача советски журналисташа санна оаха дог раьза хинна тIаийцад критикана доозув хургдац аьнна парте съездо аьннар. Цул тIехьагIа газето маьхалъяьхай хьалхарча хана хургьяр е хургьяцар аьнна къовса йиш йола фельетонаш статьяш.

Къамаьл дац, газет дехкарийла да парте решенеш кхоачашъеча городеи юртареи къахьегамхой толамех, царна карагIдаьннарех дувца, общества вахаре, къахьегама коллективашка дикалгахьа дола хувцамаш дувца. Газет массахана санна да кердачуннеи хьалхалаттачуннен коллективни пропагандисти агитатори. докхийча снйлахьча гIулакхашта къахьегамхой оарцагIбоахаха низ. Ленина цу хьакъехьа аьнначун маIан дайнадац. Бакъда, тахан журналисташ, рабселькораш, газет дешараш парте дIадехха тайпара хьалхашкахьа дар дикагIа го, долаш долчун бакхахьа мах бе, кIайдар кIайи Iаьржадар Iаьржеи да хьа баьннаб. ХIаьта Iаьржадар укх тIехьарча шерашка тоъал духха хьалайнад — кепайоазоно лирагIа къовсам лоаттабу цу ъуламца. Цу тайпара къовсам лоатта а баьб, дIахо кхы а чIоагIагIа лоатта а бергба.

Парте дIадех хIара хIаманши-ший юхь-сибат хилар. Шола даь бераш санна шоайла тара дола, цхьатарра материалаш кепаетта газеташ деша дог дагIаш. «Грозненский рабочий» ший юхь йолаш да, из ишттa хилийта рIертаргда тхо дIахо йодача хана а. Йолаш я тха газете мара йоаца рубрикаш: «ЦIнмхарча письмона жоп лу», «Ирача хаттара жоп лу», «Вай могаю а вай харцъю а вахара позняцн», «Критика ераши критико бехке бераши вIашагIехкетар», «На шампур», и. кх. дI. Редакце общественни приемнера репортажаш а ешаргъя оаш. Редакце газет дешаранца вIашагIехета ловш бa республикера кулгалдара дукхха а болхлой. Цу тайпара вIашагIехетараш Iалальмате пайдане да. Цига вIашагIехет ведомства кулгалхо, юрист, журналист, цига къоастаду чоалхане а хала а дешаш.

Тахан цIенлуш йоагIа вай мехка тIара сигале, хиланза даргдоацача хувцамий мух хьекх. «Грозненский рабочий» редакце дукха письмош ух газет дешарашкара общественни корреспонденташкара, цар дIадех гонахьа хулаш долча гIулакхашка оаха хьинарегIа дакъа лацар, кхоачамбоацарашца, сеца латтарца къовсам лоаттабеча областной партийни организацена дукхагIа новкъостал дар. Цхьабараша дIадех социални сфере дола кхоачамбоацараш дIадахара хьадда гIулакхаш чакхдаран, вокхар — кадрови политикера гIалаташ дIадахар, кхоалагIчар — идеологически политический балха эргалонаш яра беррига низ тIабахийтар.

Вай заманца товш доаца гIулакхаш дIадахар дIадех наха. ХIанз хьатIаэттай вовзаш-везаш, гаргара, тайпан ва яхаш харцчун гадахар, кхаш ийдар, зуламерча наькъаца гулдьча рузкъах ваха гIертар дIадакхха деза ха. Кхы а дукха хаттараш да республика къахьегамхой садуаш. Цудухьа цар дIадех газетагара из эргалонаш яра хьалхарча муГIарашка латтар, ленински нормаши принципаши лелаяра принципиални никъ лахар, общественни дог-уйла хьакхулача хьинаре дакъа лацар, мохк социально-экономически дегIаухача Нохч-ГIалгIайчено юкъехьош дола дакъа алсамдаккхара цо новкъостал дар.

Кхоазткъен итт шу — саг а газет а тоъал доккха хула ха. «Грозненский рабоче», цун коллектива, авторски актива чоте кIезига дац творчески карагIдаьннараш. Цхьабакъда, керттердар, тхона хетачох, хьалхашкахьа да. Тахан еррига советски пресса шийна партийни онк доллар дIагойташ экзамен дIалуш я. «Грозненский рабочий» а из деш да. Тхо чIоагIа тешаш да из экзамен дIаяла тхоай низ кхоачаргхиларах.

Д. БЕЗУГЛЫЙ,
«Грозненский рабочий» газета редактор.

Нохч-ГIалгIай АССР Лакхехьарча Совета массазарча комиссешка

УнахцIено лораяра, социални Iалашо яра йолча комиссен кхалнаьха къахьегамеи бытеи ноанал а берал а лорадара дешаех йола Нохч-ГIалгIай АССР Лакхехьарча Совета Комиссен цхьана хиннача заседане «Шалински района деша даха ха йоацача берий учрежденешка берий унахцIено лораелгахихIанзарча хьалашка из тоадара де дезарехи» долча дешага хьежар.

Нохч - ГIалгIай АССР Лакхехьарча Совета массазарча комиссе белгалдаьккхар, Шалински районни исполнительни комитета, халкъа депутатий моттигерча Советаша, профсоюзни органаша района деша даха ха йоацача берий учрежденешка берий унахцIено лораелга тоадара хьакъехьа белггала болх беш хилар.

XI пятилетка шерашка финансировани яра ерригача источникний чотагIа 280 моттиг йола 3 ясли-беш хьалъяьй. Район болх беш я деша даха ха йоацача берий 21 учреждени, цар 2 эзар бер чулоац. Материални база, кхачан, медицински гIулакх делга чIоагIдара дешаш хан-хиннахь партийни, советски органашка къестаду.

Цунца цхьана, комиссе членаша белгал ма даккхара, районни исполнительни комитета, халкъа депутатий моттигерча Советий, боахама а профсоюзни а органий берий унахцIено лораеча балха тIа цIенхаштта кхоачамбоацараш къоастаданза дешаш да.

Шалински района дукхача нах бахача пункташа деша даха ха йоацача берий учрежденей болх тоабара кулгалхой бехктокхаме хилара дола дош чIоагIга дийцар комиссей заседане.

«Шалинский», «Автуринский», «Курчалойский» совхозий, «Аргунводпром» объединене, ПМК-5, дарбанца хана йизза боахама расчет а йолаш, болх бергба цар.

Атта чакхйоал ала йиш яц эргалоний процесс, производствана доал дара кадрай уйлаш хувцилга. Къовсамаш долаш моттигаш ницлу, ира проблемаш увтт партийни собранешка. Цхьабакъда, ишттa дар аьнна харцахьа хIама дац. Наьха дикагIа къахьега, дикагIа баха безам ба, цудухьа хьадех цар болх тоабелга, машар бац ледарлонаш лелаечарца, боахама доал во дерашца.

Хьаэпаргья вай «Альпийский» яха совхоз. Эггара хьалха шоашкара доагIар хьадеш ба совхоза директор С. Абдулазиеви парторганизаце секретарь А. Келоеви. Коллективагара цар хьадехар — дисциплина чIоагIа хилар, тIадилла гIулакх кхоачашдар, боахам дегIаухилга сихдар. Хьалха тIехьаюсаш хинна совхоз хIанз рентабельни я. Дукха къахьег укх боахамо гьахна яда даьгIеначи цонашн караерзаяра.

Юхаметтаоттаяьй цхьан хана нах арабаьхна йьсса хинна Химой яха юрт. Тхьамка, коартолаш, хьайбаш леладу кагирхой хозрасчетни бригада вIашагIеллай уххаза. Ахка а гуйре а бунашка, палаташа яьккхай бригадо, Iай кердача фусамашка чубаьннаб. Сборно-щитови 15 цIенах латтача хьалхарча улицах Ленина цIи тиллай. Цхьан цIагIа цIе уголок, библиотека, медицински пункт, тика я. Бригада эша электроэнерги лоаттаеш шоай дизельни станци я. ДIадахача шера бригадо паччахьалхенга ехкай 200 эзар сома продукци, 30 эзар сома пайда баьб.

Районе дикагIойла бригада а яь, из коллектив хьалхарча мугIарашка дIаоттаяьр я партe обкома членалла кандидат К. Албакова. ГIулакх довзаш, болх вIашtIехьбаккха ховш, ланха дисциплина йолаш я из. Цудухьа цох нах теш, цунна тIехьабовл.

Болх дика вIашtIехьбаькхаб «Ленинский путь» яхача колхозе а. ДоагIар хьадехап, массане а хьинар айдеш къахьег укхаза. Ланха я производственни а технологически а дисциплина. ДIадахача шера 240 эзар сома пайда баьб совхозо. Дукхачача шерашка укхаза ца хинна хIама да из. Соахна 100 тонн довхадаьча тхьамка листаш ехнай, 1,5-зза дукхагIа да из юкъера лаьрхIача чакхъяьнача пятилетке цхьан шера доаккхаш хинначул. ДукхагIа шура яьккхай хьалха зе деш хиннача. Хьайбаш дика Iангара доалаш латт. Уж дика хувцамаш хиннадале а, йоаш даьчох тоъам баь Ie безам болаш бац болхлой. ТIадоагIача шера а, пятилетке а дукха дукхагIа де безам болаш ба укхаза.

Дика хувцамаш хиннад XX партсъезда, Кирова цIерагIча, «Керда вахар» яхача колхозашка а. Массанахьа а хIанзалца яьсса яьда территореш караерзаеш латт. Хьалха шоай хьайбаш а кхоабаш жукнаргаш лийннача, хIанз доал деш я хозрасчетни производственни Лоамашка доакъар Iалашду, якаш, жа дебаду, говраш лелаю. XX партсъезда цIерагIча колхозе цу тайпара кхо бригада я Эдихое, Дышне-Мехка, Вечиге. Дукха нах ба лоам даьса даьда лаьтташ карадерзаеш. Аьхни палаткашка а бахаш, хьайбаш чулоаттадс помещенеш, шоашта чубаха цIеношк хьалдеш хиннаб уж.

ХРОНИКА

СССР Лакхехьарча Совета Президиума УказагIа иттa кхы дукхагIа а бераш даьча, уж хьалхедаьча ноанашта «Нана-турпал» яха орден а луш «Нана-турпал» яха цIи еннай.

Нохч-ГIалгIай АССР-е гIолла:

Евлоева Хьусена Эсета — цIен-нанна, Малгобекски район.

Магомадова Хотанна — болхлочоа, Октябрьски район.

Полонкоева Закречун Александрана — цIен-нанна, Малгобекски район.

Хамхоева Дауда Фатимана — цIен-нанна, Малгобекски район.

Н. и. И. Д. КОЛЕСНИКА, Г. А. ЛЕВИНА, М. Д. МАЗИЕВНА «НОХЧ-ГIАЛГIАЙ АССР КУЛЬТУРА ЗАСЛУЖЕННИ БОЛХЛО» ЯХА ЦIИ ЯЛАРАХ ДОЛА

Нохч-ГIалгIай АССР Лакхехьарча Совета Президиума

У К А З

Советски кепайоазон даькъе дика гIулакхаш карагIдувларахи, общественни вахаре хьинаре дакъа лацарахи «Нохч-ГIалгIай АССР культура заслуженни болхло» яха сийлен цIи лойла:

Колесник Иван Дмитриевича — «Грозненский рабочий» издательства газетни цеха полиграфически оборудоване наладчика.

Левин Геннадий Александровича — «Грозненский рабочий» яхача республикански газета советски строительства отдела заведующена.

Мазиев Джабраила Микаьила — «Грозненский рабочий» яхача республикански газета собственни корреспондента.

Нохч-ГIалгIай АССР Лакхехьарча Совета Президиума председатель Х. БОКОВ.

Нохч-ГIалгIай АССР Лакхехьарча Совета Президиума секретарь С. КОЖУХОВСКИЙ.

гор. Грозный,
1987 шера 25 марте.

Эргалонаш яреи дегIаахар сихдареи наькъагIа

БОАХАМ ЧIОАГIБЕШ

Эргалонаш яр, бIаьсти гаьнах теха зиза санна, дерригача вай вахарах летад. Из хоалу массанахьа — промышленносте, юрта боахаме, социальни сферо, культуре. ХIара дийнахьа доккхагIа доазув чулоац цо, дукхагIа нах юкъеоз. Мехка хулаш латтача революционни хьисаперча хувцамаша къаьстта чIоагIа айбу наьха бехктохкам, шеръю цар инициатива. ХIаьта къахьегама коллективашка дикалгахьа дола хувцамаш гор, царех паччахьалкхен планаши социалистически дехкараши кхоачашдеча пайда эцар эгара хьалха кулгалхочун гIулакх да.

Из уйла чIоагIъелар са дег чу Малгобекски района эгара йоккхагIйолча «Алханчуртский» совхоза директорална хьожаваьча хана. Хала ханаш яр уж — боахамо кхоачашъяцар, паччахьалкхен планаш, хьахьарча декхар доккха дар. Кхоачам болаш я аьнна хет сона ер факт: 1984 шера ши миллион сом совгIа. 1985 шера цаIи ахи миллион сом зе даьдар совхозо. Уж таьрахьаш дайзача бIаргашта боад техар сона, сайна цу кхоачамбоацаршца къувса могаргхиларах шекъувла волавелар.

Оалаш да-кх къахьачун чам ца байзача, мерзачун чам бовза йиш яц, аьнна. БIарг лакха ваьлар со тхоай пайда ца эцаш юсача таронашка, дукхагIа ладувгIа ваьлар хьалхалаттача болхлошка, чIоагIа теркам тIабахийтар наьха хьашташта. Из хьаллаьцар совхоза партийни, профсоюзни, комсомольски организацеша. ГIуланх меттахьара хьайра. Болхлошца дагаволача хана дикагIа кхетадора аз хьнарегIа къахьегар царна новкъарло ер фуд, из бIадаккхара фу де деза. Цхьабакъда, цу хьакъехьа массарел чIоагIагIа гIо дир сона КПСС XXVII съезда решенеша, цу бух боацача хьастара корадир тха коллективана боахама летача лазарех дарба мишта лаха деза яхача хаттара жоп. ЦаI дар шеко йоацаш: къаьнара оамалаш дIа а яьха, кердача тайпара къахьега дезар.

Хьийга къа зехьа довнзар, соахкара шу пайда болаш чакхдаькхар оаха. Бакъда, хьахинна пайда кхы Iа яха бокха бац — деррига а 47 эзар сом. Дале а, цо а гIадвуг, гIулакхаш тоалуш латтилга, дIахо овсарегIа къахьега таро хилара тешал ду цо. Цул совгIа паччахьалкхенна хьалхашка декхарийла долаш, нийсагIа аьлча, ги талсаш дехка лийна ха а дIа ма яьларий.

Тахан уйла ю аз миллионаш сомаш хиннача зенагара пайда луча хьалашка дала тхоашта аьттув беннар фуд яхача хаттара. Сайна ховча бесса цунна жоп дала хьожаргва со. Эгара хьалхара дош ялатах. Соахка из чуийцар 6896 тонн, лурчогIа хинначунца нийсдича 141,8 процент. Толам бакъкхар генарашш чуэцача а — 341 тонн. Цул хьалхарча шера 233 тонн мара дацар уж.

Сево новкъостал дир из де? Сона хетачох, керттерча даькъе индустриальни интенсивни технологеш юкъейоалаяро. Укхаза ерриг процессаш агротехнически гIулакхаш хан-хиннахьа а лакха дикал йолаш а чакхдоах, нийссагIа хул алапи далар, бокхагIа лоархIам болаш хул социалистически яхь. ХIаьта цунга хьежжа сов доал кхаш леладерий хьинар, цар шоай профессецара дог-уйла.

Боккха теркам тIабохийт механизаторий говзал лакхъяра, керда кадраш кийчъяра. Совхозе болх беш я цу гIулакха лаьрхIа курсаш, хIара шера цига дешаш хул 25 саг. Тахан а тIехь ерригача техникага шин сменагIа болх байта таро йолаш механизаторий кадраш я тха боахаме. ТIакхха хIана дац из аьнна хоаттаргда оаш. Жоп цаI да — таац доагора - смазочни материалаш. ХIара шера дукхагIа хул техника, кIезигагIа хул хьахеца доагора-смазочни фондаш. Цо юхатетт болх.

Ийс бIаь гектар таргга хий дехка лаьтташ да совхозе. Цхьабакъда, тахан цох бизза пайда эца вIашtIехьдалац. ХIана? Хий дилад дренажни оалача системах. Из тишъеннай, дукха моттигаш нийслу хий дIа ца кхоачаш. НийсагIа аьлча цхьайолча моттигашкхычахьа совгIа IамарчI латт, докъаденна лаьтта этгI. Цкъа мо дуккказа оттадьд оаха из дош республикерча хий дуллача организацешта хьалхашка. Лерг дилла ладувгI тхога, раьза болаш корта оагабу. Цхьа кIеззига ха яьлча проектировщикаш гучабоал. Метр Iо-хьа юст, цхьацца йоазонаш ду. ТIакхха хи чу баха кхера санна къайлабоал. Уйла ел оаш мел бокхха пайда бенна хургбар тхона хий дехкача лаьттаех соахка, йокъал эттача шера?

ХIаьта а белгал ца даьхача далац кхаш леладеча дувлийта гIалаташ а. ХIанз а кхоачам болаш дIатовсац удобренеш, духха да продукцех дIадодар, севооборот телхаю. ЛурчогIа мукх хиннача соахка кIа дIадийнадар. Цудухьа цига хьахинна ялат вIаши увш дар: Из бахьан долаш докхха зе хилар боахама. ДIахо йодача хана цу тайпара хIама ца хилийта хьажа еза тха агрономически служба.

Докхий да совхозо тIанийца декхараш: паччахьалкхенга ялат докара шийтталагIча пятилетка план диъ шера кхоачашъе. Нагахьа санна хий дуллача организацеша тхона новкъостал дой, цу декхарех кхы а сихагIа лоархIадерг да тхо. ТIакхха индустриальни интенсивни технологеш юкъейоалаяр цох чIоагIа тийша ма дий.

ХIанз хьайбаш леладарах дувца лов сона. Из тха дикагIа аьттув боала моттиг я. Масала, соахка 652 тонн шура якхий совхозе, лурчогIа 385 тонн мара ца хиннача. ХIара кхоабача Iаттагара йоаккха шура 2812 килограммага дIакхьчай. Шоана гучча бесса гаьна ши массане дог доаха йола 3 эзар килограмм. Шозза алсамдьаннад денбус хьайбашта дозал тIакхетилга. Хьинар айденна къахьегаш ба совхоза доряка А. Гачаева, Т. Юсупова, Т. Албакова, Я. Исратова, кхыбараш. Бакъда, укхаза ерриг таронаш оарцагIъяьхай аьлча нийса хургдац. Совхозе йолча 32 доярка пхийтта ялаташ кхоачаш ца еш йисай. Цу гIулакха бехке, сона хетачох, опыт дIа-хьа эцара болх талмастта лелабар да.

Укх тIехьарча хана тоъал лакхденнад хьайбашта дулх тIакхетар. Нагахьа санна лурчогIа из хьокхам 133 тонн мара хиннабеце, соахка 175 тонн хилар из. Сево аьттув белар из де? Эггара хьалха хьайбашта доал дар тоадаро, хьайбаш кхоабача, интенсивни факторашш юкъейоалаяро, зооветеринарни служба дикагIа хиларо. Цхьа масал доаладергда аз: 1985 шера дIачулуча бежана юкъера дозал 263 килограмм мара дацар, соахка 326 килограммага дIакхьчар из. Шоана гучча бесса, Iул доккхагIа де а ца гIерташ, хьайбай дозал алсамдаккхар лоархI оаха тхоай керттера декхар.

Къаьстта ала безам ба са жех. Соахка пхи эзар устагIа хьатIанийцаб совхозо. Мишта лоархIадир тхо селлара лоацача юкъа жа Iул ишшта дебаде, мишта къоастайир доакъара проблема? Цхьаболчарна цох хьалхашкахьа ца хьожаш баькхха гIа хетар. Укхаза белгалдаккхха деза, совхозе пайда ца эцаш ухкаш 11 эзар гектар даьгIенаш йолга. Буц лоха хилар бахьан долаш доахана пайдана яц уж, хIаьта жена церг хьанха хIама массехана а хул. Иштта бIарччача шера доакъар дилла ца дезаш цига доажаде мегаргда жа. Цох хьахулар — 13 тонн цIена тхаI Ахчанца аьлча 235 эзар сом. Цунга дIагIортташ хургда дулхах лур а.

Кхы йий дулх доаккхача резерваш? Яц аьлча гIалат хургда. Ховш да пачча-хьалкхен стандартах дIачулуча доахана дозал йиъ бIаь килограммал лакхагIа хила дезилга. Цунга дIакхача хIанз а аьттув баьннабаш тха.

ХIанз социални сферах... Из тха эгара готтагIйола моттиг я. Совхоза территоре тIа 12 эзар саг вах. Царех ахаш гарга болх бе йиш йолаш ба. ХIаьта совхозера балха моттигаш эгара дукхагIйолча хана а 650 — 700-нел тIех хилац. Духха нах багIа хьаде хIама доацаш.

Ира латт наха чуIе фусамаш хьалъяра дош. ХIанзарчоа шовзткъа гаргга дезал мара хьайшабаш совхозо хьалдаьча цIеношка бакха. Квартирашка хьежаш ба дукха нах: хьайбаш леладераш, механизатораш, специалисташ. Боахама низ кхачаш цар хьашташ дизза кхоачашде. Боахама экономика чIоагIъелча, из де дукккха аттагIа хургда. Цох кхета беза беррига болхлой, алсамдала деза цар боахама данза даргдоацача гIулакхашта юкъехьош дола дакъа.

КПСС XXVII съезда, КПСС ЦК январски (1987 ш.) Пленума бокхха теркам тIабохийт сага йоаккха яра. Къайле яц цу хьакъехьа духха кхоачамбоацараш да совхозе, ХIанз а аьттув баьннабаш. Ачалкхенга наькъаш тоаде, райцентраца бувзам лоаттабара рейсови автобус йолаялнята. Каст-каста йов лампаш, тикашка эшаш дола товараш кхоачам болаш дац. Уж дерригаш совхоза кулгалхоех тийша деце а, дукхагIдараш сихха хьаде йиш йолаш да. Бахача наьха коашка хий диллара дош укх шера къоастаде хьожаргда тхо. Цу гIулакха эшар Iалашдьд, подрядчикаш лехаб, болх дIаболабе безаш мара бац.

Б. МАНКИЕВ,
«Алханчуртский» совхоза директор.

ДЕКХАРАШ КХОАЧАШДУ

КПСС XXVII съезден цул тIехьагIа хиннача КПСС ЦК Пленумийн решенеша юрта боахама къахьегамхошта хьалхашка оттадаь дехкараш толаме кхоачашдара, Сийлахь - боккхача Октябрь 70 шу дизара цIей дикача къахьегама совгIатащца дездара доккхий социалистически дехкараш тIаийцад кararча шера Сунженски района ЦIеча Эскара цIерагIча колхоза хьайбаш леладераша.

Цар дош деннад планал совгIа итт тонн а дохкаш 600 тонн дулх, планал совгIа шовзткъа тонн а йохкаш 1550 тонн шура йохка, хIара кхоабача Iаттагара 2350 килограмм шура якхха, бIаь Iатта тIехьара 85 Iаьсен бIаь хьанхийна тIехьара 1790 хурски хьакъоастае.

Мишта кхоачашду колхозхоша шоаш тIаийца декхараш?

ДIабахача шин бетта планагIа якхха йоагIар 241 тонн йолаш 273 тонн шура яьккхай цар. Цох паччахьалкхенна дIаеннаI 251 тонн, из хул планал 15 тонн тIех. ДIадахача шера цу юкъа дIаенначунца нийсйча укх шера ехкар 30 тонн е 14 процент гаргга дукхагIа я.

Из толам баккха колхозхой аьттув баьннаб хьайбай продукци алсамйоаккхаргйола наькъаш а лехаш шоай таронехи кхоачамехи бизза пайда эцарах. Шин бетта хIара кхоабача Iаттагара 391 килограмм шура яьккхай цар. Соахка цу юкъа яьккхачунца нийсйча из 29 килограмм дукхагIа я.

ДIадахача шера йокъало чIоагIа духьале ярах механизаторий низ дIакхачанзар хьажкIех а кхыча бьцех а шоашта мел эша моша силос кийчъе. Иштта халача хьале шоаш нийсбелча долча доакъарах цхьа килограмм тIера ца далийтара, цох бизза пайда эцара оарцагIбовл колхоза специалисташ. Ча а кхы гIожа доакъар а концентраташи тайп - тайпара пайдане йола хIамаши етташ цехашка лаьрххIа кийч а дийя лу хьайбашта.

Цехашка хадданза болх байташ хиларах лурчогIа укх Iан деношка доахангара шура дукхагIа якхха а хьайбаш дикагIа дорстаде а аьтув боал колхозхой. Иштта, дIабахача шин бетта дулха лаьрхIа цар паччахьалкхенна дIачудена 56 бежан, хIаране дозал 354 килограмм йолаш хиннад, хIаьта 27 хьакха а дIеннай ферма болхлоша, хIаране дозал 149 килограмм йолаш.

ДIадахача шера кийнсйча укх шера дIаденнача хьайбай дозал шийтта процент дукхагIа хинна Iац. Дика дорстадаьча хьайбаех паччахьалкхено мах а дукхагIа лу. Из кхетадеш ба колхозхой.

Доярка шта юкъе яьржача социалистически яхье хьалха я Хашакиева Хадишат. 25 етт лелабу цо. Шин бетта 142 центнер шура яьккхай цо, планагIа якхха йоагIар 121 центнер йолаш. Овсарле лакха йолаш къахьег Стасина Клавдияс, Цуроева Лейлас, Хаджиева Маликас, кхыбараша. Цар а дикка тIех кхоачашъяьй шоай планаш.

ЦхьоалагIча квартала планагIа паччахьалкхенга 370 тонн шура йохка езаш ба колхозхой. ХIанз хIара дийнахьа 4,2 тонн дIалу цар. Гуш да шоай план колхозхоша тIехкхоачашъергхилар.

С. ТОВСУЛТАНОВ.

ДОАЗВОЛ ЦIЕХЬАРА

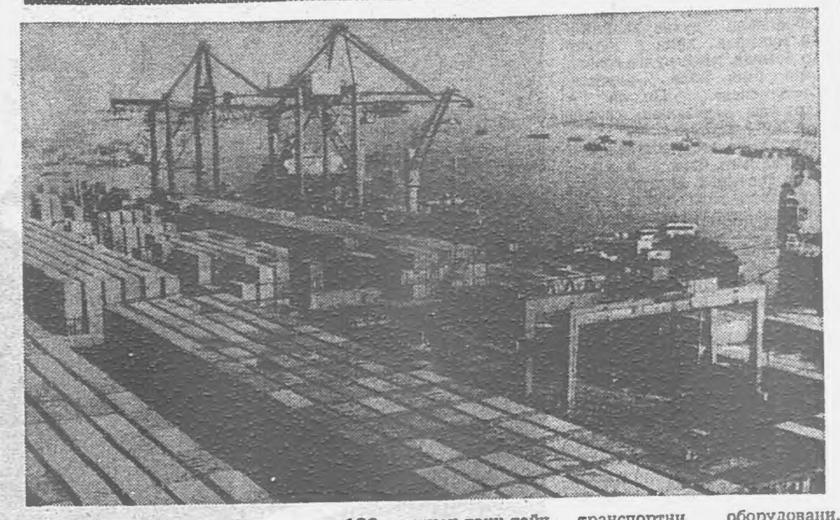

Шерлуши тоалуши латт Шанхайски порт, Китая лоархIамера форда наIараш. Дунен 160 мехкарча 400 порташа торгово - экономически бувзамаш леладу Шанхайца. ДIадахача шера порта докераша 126 миллион тонн тайптайпара мухь нийчбеш балхаш даьд. ХIанз порта причалашка дIадоладеннад дукха балхаш. Погрузочно-разгрузочни устройстваш увтатаю, кердайоакнх подъемно-транспортни оборудовани. Портовикашта новкъостал деш я радион электроннии техника.

СУРТА ТIА: порта контейнерни терминал.

Синьхуа—ТАСС сурт.

СССР-е еча эргалонаша дунен хьал тоадергда

ВЦСПС-а вехарах Советски Союзе вена хилар Испане болхлой комиссей Профсоюзни конфедераце генеральни секретарь, Испане халкъан Коммунистически парте ЦК член новкъост Марселино Камачо Абад. АПН корреспондентаца А. Рей-Каррода къамаьл деш испански профцентра кулгалхочо мехкар таханарча хьалах, испански общества проблемаех, СССР-а революционни процессех дийцар.

— ХIанз Испане экономикеи политикеи хьалхе, хьалха санна йоккача банковски промышленни капиталага я. Фелипе Гонсалеса правительства политика промышленникаши банкаши лелаелгеи, хIаьта «парламент парламентарешта сакъердама мара йоацалгеи» лоархIача мехка эгара йоккхагIйолчарех цаI йолча «Банко Виская» ялача банка президента хетар цунна доагIаш да.

Массе а капиталистически мехкашка санна Испане кертера проблема — из хьабе болх ца хилар:

1977 шера денз таханарча ханага кхаччалца, — йоах новкъоста Камачос, — «совболча наьха» боарам 700 эзарнегара 3 миллионага кхоачаш лакхбеннаб, хIаьта кхы а лакхлуш а латт. Цо хьахьокх, хIара 100 испанцах 21 хьабе болх боацаш волга. ХIаьта профсоюзаша лаьрхIачох уж 25 сагага дIакхоач.

Мехкара шоллагIа лоархIаме проблема хьалхарчунца айхха ювзаенна я — кьел. Тахан Испанера 8 миллионага кхоачаш бола нах геттара къе бах. Къе саг лоархI бетта хьатIадоагIар 13 эзар песетал (100 доллара гаргта) лохагIа дар. ХIаьта къе нах ди тIехьа дукхагIа хулаш латт.

Цунах дIакъоастае йиш йоацаш ювзаенна я цхьаьхха ира социально-экономически, психологически проблема — къахьегамхой кхоанарча денах ца тешаш хилар.

Таханарча дийнахьа, — йоах Марселино Камачос, — Испане балха нах къахьегама договорашка гIолла дIайибу. Соахка цу тайпа дьча 3 миллион договорах 92 процент цхьан ханна (массехк денгара цхьан шерага кхачалца) болх бара лаьрхIа дар. Уж юхаметтаоттадара цхьаккха гаранти яц. Нах шоаш балхах бовлар кхер, хIаьта цунах пайда ийбу предпринимателаша, профсоюзашца къовсам лоаттабеча даькъе а тIехьа. Нагахьа санна болхло тха профцентра юкъева безам болаш хуле, цунна кхерам тIатувс контракт кхы йIаьхъергьяш яхаш. ДукхагIйолча хана тха геттара дукха къахьега дезаш хул цу морча ситуаце, профсоюзо мара ший га доаккхарг ца хиларах саг тешавеш.

Испани экономически дегIаахара белгало лоархI къайлагIаьрча промышленностах. Мехка болх бел дукха официально регистраци яь йоаца зIамига предприятеш я, хIаьта цар наха дикагIа дIаэцаш дола товараш арахец. Ховш ма хиллара цу предприятешка болх беча къахьегамхошта цхьаккха тайпа социальни Iалашо а страховка а яц. Цар паччахьалкхен а частни а предприятешка къахьегача болхлошта йолаш йолча бокъонех цхьаь цаI бокъо яц. КъайлагIча предприяте балха дIаэцача хана хьалха хьадехар — из профсоюза юкъера хьавалар. Укхаза алапи, йолаш йолча фабрикашка, заводашка лучул дукхха кIезигагIа да.

Цхьа шу хьалха Испани ЕЭС-а юкъеяхай. Социалистий правительствас нах тешабора, цу гIулакхо испанций экономически хьал дикка тоадергда яхаш. ДIаяхача ханарча хьокхамашта комментари еш, новкъоста Камачос аьлар:

— Со тешаш ва, экономически интеграции, вIаши леладу гIулакхаш эшаш хьларах. Цига Малхбузеи мехкаш санна социалистически мехкаша дакъа лаца деза. Цхьабакъда, Испанега диллача ЕЭС-ра цун членал цхьатарра бокъо йолаш дац. Экономисташеи профсоюзашеи дIалаьрхIача Испане «Юкъарча рынке» дакъа лаьцача хьалхарча шера 4 миллиард песет зе даьд.

Цхьабакъда, Испани сообщества юкъеяхарах эггара негативни хьахиннар — промышленносте модернизаци ярца дувзаденна дукхха нах балхара дIабоахаш хилар, лоархI новкъоста Камачос. Шийга диллача модернизаци — дикагIча оагIорахьара йзлени я: цо къахьегам аттача боаккх, къахьегама овсарле лакхъю. Цхьабакъда, капиталистически мехкашка из дарах мукъабьнна нах хьабе болх а боацаш улицашка бус. Гаргарча хана 75 эзар саг балхара дIавакхха лерхI.

— Мишта лоархI Iа Испани НАТО член хилар а, мехка территоре тIа американски тIема базаш хилар а?

— Тха конфедераце беррига членаш, цун кулгалхой, ишшта со се цу гIулакха чIоагIа духьала ва. Нагахьа санна Испане тайп-тайпара профцентраш цхьацца долча дешаех шоай кIезига-дукха барта еце а, укхаза тха цхьа барт ба: тха мохк НАТО-ра хьакъаста беза, хIаьта ишшта ший территоре тIара тIема базаш дIаяха еза.

Цу лостамах оаха дукха болх бу дуненна кхерам малагIча оагIорахьара тIатувс нах дIахетабеш. Къаьгга ховш да, СССР-о кхыйолча социалистически мехко. Лаьттарча машара кхерам тIатувсаргбоацилга. Кхыметтел Испанера СССР-ца моастагIал дараш а тIехьа дика кхетаду Пиренеешта кхоъ-ах эзар километр гаьна йолча Советски Союза юкъарчал а доацаш ахгIайрен мехкашта кхерам тIатувса йиш йоацилга. ХIаьта Испане, Португале территоре тIара американски ракеташ урагIйохийте, ховш ма хиллара, СССР ший оагIорахьара жоп лургда.

— Фу хет хьона тахан Советски Союзе хулача экономически политически процессех?

— Эргалонаш (оаха къамаьл деш новкъоста Камачос из дош эрсий меттала оал) — из ревлюционни процесс. Цо чулоац СССР экономически политически вахара ерриг сферааш. Хетачох, эргалонаш — из исторически де эшаш дола хIама. Советски общества прогресса, дикагIча оагIорахьара хувцамаша дунен тIарча гIулакхашта дикагIча оагIорахьа влияни ергья, СССР экономикерен дунен халкъашта юкъерча аренерен толамаш — уж дерригача дунен тIарча демократически болама толамаш а да. Советски наха безамца а цIехаштта а из гIулакх хьаллаца хиларах со тийшар се вийха хинна СССР профсоюзий XVIII съезд йолча хана. Аз дакъа лийцача ерригача форумех эггара дукхагIа тайп-тайпарча хьал долча наьха виналаш болаш а, конструктивни а яр из съезд. Укхаза дьасса къамаьлаш дацар. Цхьайолча хана выступленеш ира, критически яр. Цунна дола масал — съезде Горбачева даь къамаьл. Тахан Испане буржуазни пресса а тIехьа лечкъадац СССР-е хулаш латт хувцамаш, ханал тIехьа ца биса гIерташ.

Тхо, болхлой комиссей Профсоюзни конфедераце членаш, испански коммунисташ, мехкара ерриг болхлой класс теркам тIабахийта хьеж Советски Союзе хулача хувцамашка, хIаьта ишшта уж доккхий декхараш кхоачашдеча толам балар а ловш ловца а боаккх оаха.

(АПН).

КОМПЬЮТЕР РАСПИСАНЕГIА

Оаха хьалха барт баь ма хиллара городской Совета зданена хьалхашка овкъара беса «Москвич» — комби латтар. Машина лехкачунца дIаюха дайзар тхо:

— Со ва Карой Сонди, моттигера хьехархой института болхло, — аьлар цо.— ДIадолхий вай, ах сахьат даьлча Катонателепера кружока ший болх дIаболабергба.

Венгерски эггара йоккхагIйолча областа центрера Кечкеметера тхо Катонателеп яхача пригороде дIадолх. Каста тхо кхоач, гобаькхха аре а йолаш дуккха кагий юртилгаш гулъелча санна хетача районе, хIара цIен хьалхашка йоккха полисадникаш я. Школа коа тхога хьежаш ба. Бераша Каройга шоашта дукха хана денз вовзаш хиларах тарра чIоагIга моаршал хоатт. Оаха массане цхьана пхийтта минот ялалехьа фургона тIара хоза упаковка яь йола персональни компьютераш Iойоах. Кхы а кIеззига ха яьлча уж цхьан классе латт, болх бе кийча а йолаш. Урокаш йистеяьнначул тIехьагIа урок дIайолалу...

Дукха ха хетац сона хьалха се Венгре хинна, цхьабакъда, хIанз веча мара аз терко йинзар укхаза вычислительни техника дегIакхувлара лоархIам лакхбенна хилара. Цунах язду газеташа, журналаша, телевидене алгоритмически метташ Iомадара курсаш вIашагIъехкай, тема «улица тIа» а араьяннай Будапештерча кхыча йоккхача городашкарча а тикай хоза кийчъяьча витрипаша нах чуувз, цига персональни компьютер а цунна лаьрхIа йола итташ программаш а эца йиш я.

Сона Кароя ший фургончик хьахилара исторех дийцар.

— МалагIаш я коммуникаци дегIакхувлара керттера моменташ? — хетт цо, хIаьта ишшта ше жоп а лу. — Массехк миллион шу хьалха саг къамаьл дувца Iомавеннав. Эзараш шу хьалха язде волавеннав. Пхи бIаь шу хьалха хьалхарча книжкана кепатехай. БIаь шу хьалха телеграфни а кхыбола гаьннара бувзам а юкъебоалабаьб. Иштта юххера а 40 шу хьалха вычислительни техника хьахиннай. Тахан вай ха сиха дIайода оал, дукхагIйолча хана из процесс сиха дегIаухаш хилар дага а лувцаш. Бакъдеций из?

Аз Кароя яхар бакъду, тIакхха цо дIахо дувц: — КIезига - дукха ха яьлча вычислительни техника тахан телевизор а телефон а санна эшаш хургья. Цунга воагIача бесса кийчлуш предварительни знанеш ме лул пайданегIа да.

Венгерски школашка 1981 шера юкъейоалайар информатика. Эггара хьалха ЭВМ-а гIулакх дара программисташ специалисташ кийчбеча профессиональни училищашка, тIакхха факультативни предмета меттел, кхыча юкъера дешара заведенешка.

ХIанз мехкара ерригача 762 школашка цхьацца персональни компьютер хIаьта а я, хIара цхелагIча школе — иттнера кхоачаш. Уж юкъера цифраш мара яц. Ерригача класса машинаш тоъача факультативни занятеш чакхйоах, вогIа Iалашо яьча кружокаш вIашагIъехк. Кружоке ух кхычарел дикагIа математиках е физикаех кхеташ бола тайп - тайпарча классашкара дешархой.

Мичахьара ух школашта персональни компьютераш? ДухкагIъяраш паччахьалкхено мах боацаш лу, предприятешкара шефаша новкъостал ду. Техника шерра харжа йиш йолаш я: духха ха йоацаш дешарх зьведенешта лаьрхIа дикагIйола машина яха конкурс чакхъяькхар, цига «лауреаташ» хилар Венгре хьаьк кхо персональни компьютери цхьа импортни машини. Уж шоай низаца а маьхашца а бе-бе я. ХIанзарчоа царех духха доаккх (эггара дарегIчох — 11 эзар форинт) из Венгре бетта юкъерча алапел пюза лакхагIа да, цудухьа масе а школай таро яь вычислительни техниката шоай класс Iалашъе. Школьникаш геттара чIоагIа коммуникаце из керда средство Iомае гIерт, уж вIалла къаьд а ца луш дисплея хьалхашка багIа кийча ба. Цу гIулакхе царна шоай вIашtIехьдоалача бесса новкъостал ду. Масала, аьхки «компьютерни» лостамагIа йола пионерски лагераш хьаю. Практически хIара культура цIагIа компьютерни кружок я.

ХIаьта а хургволча Эйнштейна компьютера тIа болх бе таро йоацаш йола моттиг нийсъяла мег: е школе кружок йоацаш е культура пIа геттара гаьна долаш, Катонателепа берашта санна.

— Цу моча моттигашка со вода, — йоах Кароя. — Расписани оттаю, хIаьта масехк школера бераш шоай урокаш чакхъяьлча саготдале са «москвичага» хьежаш хул. Хьалхарча хана цар экрана тIа хувцалуча суртапка хьежа безам мара хилацар, хIаьта хIанз са дешархоех итт процента программаш оттае хов. Катонателепе «йокхха компьютеризаци» хьаеча, уж шоай фу деза а ца ховш бусаргбац.

Анатолий КОМРАКОВ,
АПН корр.

Катонателеп — Будапешт — Москва.

Хьалхара хувцамаш

Соахка Назрановски районе эггара тIехьайсарех хинна совхоз - техникума ферма хIанз хьалхарча моттиге я. Хьайбай боахама хала йолча хана аьхки яьккхачул шоза дукхагIа шура йоакхх укхаза хIара Iаттагара. ТIехкхоачашъю фермо паччахьалкхенна шура дIаялара план. Шин бетта план 53 тонн йолаш ехкай 56 тонн.

Тоаденнад къона хьайбаш дулха кхоабилга. ХIара бежана ден-бус IотIакхета деза дозал 320 грамм долаш, IотIадеттадолийтар 620—700 грамм да.

Цу толамаша са айдаь ба доярка, скотникаш, ферме болх беш мел вар. ХьалхагIа санна корреспондента цIимхара бIарахьежац кулгалхой. Газет дешараштта дагадоагIа хургда «Сердало» оагIош тIа мел ира критика яьяр цу коллективана. Из деча дакъа лаьцар хьалхле лелаеча доярка Кодзоева Хьаде а. Шурей дулхи дохара планаш кхоачаш ца еш чакхдаькхар фермо пятилетка хьалхара шу.

Фу хиннад ферма гIулакхаш дика дIа ца дохийтар? Подрядах формализм хиннай. ПодрядагIа болх беш я а яхаш, къаьнача IаьдалагIа къахьегаш хьаенай ферма хIанзалца. Цун а ший бахьан да. Керттера дар — кулгалхой, специалисташ каст-каста хувцабалар, йоагIача тайпара подряд балха юкъе ца йоалаяр. Хургбий тахан-кхоана дIавакхха кийчвеча сага болх бе а тIехьале хургйолаш дола хIама хьаде а безам?

Хетаргахьа, хIанз денз дIа кадраш хувцилга дуларгда аьнна хет тхона,— аьлар боахама керттерча зоотехника Евлоев Абос. — ХIана аьлча, байзаб тхона цу гIулакхах боала «пайда». ХIанз укхаза болх бе хьабаьхка специалисташ шоай гIулакх дика довзашнах ба.

Даьсса дац зоотехника дешаш. ДIа-хьа мел хьежача гуш я укхаза эргалонаш.

Бокъонца йола подряд юкъе якххалехьа дукха къахьийгар, уйла йир укхазарча кулгалхоша, специалисташа кийчо еш, кхычахьара опыт Iомаеш, нахаца дагабувлаш. Юххера а хьайбай боахамца мел бувзабенна нах вIашагIа а теха, йоккха собрани хилар ферме. ДIахайтар подряда маIан, цун чулоацам, система. Массане а цхьатарра урагIдахийтар кулгаш цу гIулакха раьза болаш.

Цунах пайда баьлар. Хьалха санна «укхазара укхаза кхаччалца» яхаш шоай балха доазув а ца къестадеш, коллектива гIулакха юкъеззаб беррига а нах. Цунга хьежжа айделар болхлой алапи. Масала, хьалха тракториста 180 сом эцаш хиннадале, хIанз 225 сом эц бетта. Иштта айденнад кхычар алапеш а. Алапи дIа-хьа декъ ферме вIашагIъеллача совето, хIаране къахьегама юкъе лоаца дакъа теркал а деш.

Эргалонашта юкъе къаьстта теркам тIаозаш а кхыча фермашка хилча бакъахьа долаш а цхьа хIама зийра аз. ХьалхагIа дояркаша хьа мел яьккха шура вIашагIа а теха мара хьажацар укхаза хьоанал мел я. Цудухьа хацар яьккхача шура хьоанал лакхагIа, лохагIа малагIча доярка я. ХIанз из гIулакх эргадаьккхад. ХIара доярка яьккхача шурий боарам а хьоанал а къоастаю. Цунга хьежжа тел алапи. Цул совгIа, дояркашта юкъера социалистически яхь айяра а чIоагIа накъадоал из гIулакх.

ХьалхагIа дозал мел IотIакхийттад хара наггахьа мара хьайба тараз тIа даккхацар укхаза. «Мукъа хилацар» хIара бетта 320 бежан оза. Квартале цкъа эзача тоъам хулар. ХIанз цу гIулакха лаьрххIа отталь график я, хIара бетта уж озаргдолаш а къаьст - къаьстача скотникий хьокхамаш тохкаргдолаш а. Из болх хьалха санна цхьаннех - шиннех тийша битац. Комисси я вIашагIъелла, директора заместитель Бекботов Бек-Хан керте а латташ. ЧIоагIъяьй учет а. ХIанз совхоза бухгалтер каст-каста го йиш я ферме.

— Укхазара гIулакхаш ма дарра довз сона хIанз цахаддаш тIахьожам лоаттабу берригача балха, — йоах бухгалтера Осканов Ахьмада. — Подряда тIа ялнача фермана чIоагIа эш цу тайпара теркам.

Хьайбай продукташ йоахача дIадодар кIезигагIа хургдола наькъаш лахара цIенхаштта оарцагIбаьннаб ферме. Из бакъдеш цхьа масал доаладергда аз. Укхаза лаьрхIар шура молзаводе дIакхухьаргйоацаш соцае. Гаьнна шура дIакхухьаш зе а хало а ца еш шоаш болча хьае баьлар шурий продукташ.

...Шура чакхйоахача, ферма зIамигача блоке да тхо. Сийрдача, плитка йилла уйнаш долча йоккхача помещене чу вIалла чоалхане йоаца оборудовани я. НаIарах дIачувоаллача йоккха чан латт. Корпусашкара йоагIаше а цу чу йода йIайха шура. ТIакхха сепаратор чу йода. Хьежаб специалисташ: молзаводе санна цIена дIа-хьа къаст продукташ.

ХIаьта а цхьа проблема хьалхашка эттар: налха боакхха аппарат яцар.

— Сона хов фу де деза, — аьлар дояркас Барханоева Раяс.

ТIакхха цIагIара барзкъаш дутта машина а яхьаш ера. «Укхал дикагIа къулг бий?» йоахар цо цец а баьнна шийна гонахьа баьннарашка.

ТIоа Iочу а бетта кнопка тоIайир Раяс, Кхеста болабелар тIоа. Машина юха а соцаяь Iургаш доахкача боаккхача кодилгаца налха галаш хьанйе из йолаелча, хайра паха цунна дагадехар пайдане гIулакх долга.

Цу налхах даьккха дожадаь даьтта дIател хIанз фермо паччахьалкхенна, цунна метел шура дIа а язъяйташ.

Со цига хиннача дийнахьа абратах кIолди пахчеп йоакхаргйола технологи лохаш бар ферме. Абрат кIезига яц. Iаьсашта енначул тIехьагIа а дукха юхеюс из.

Иштта эргалонаш хиннай дукха ха йоацаш оарцдала, кIалйисай, яхаш йийца ферме. Цу гIулакхо хьахьокх: коллективера нах низ болаш а моллагIа декхар кхоачашдулургдолаш а болга. Хьалхавала саг мара эшаш.

ЧIоагIа ловра, РАПО а районе а из дика болам хьаллацар, цу фермо баькхха хьалхара гIа теркалбар, цунна новкъостал дар.

М. ЗАНГИЕВ,
тха собкор.

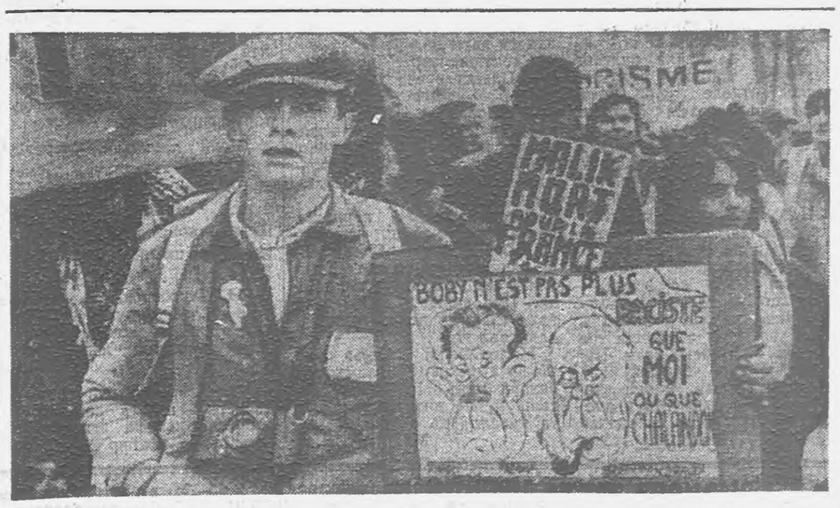

ПАРИЖ. Итташ эзараш парижанаша, Франце дуккхача районашкара укхаза хьабаьхкача политическии юкъарчен организацеи активисташа дакъа лаьцар французски столице гражданствах долча кердача кодекса проекта духьала хиннача протеста манифестаце. Аьттехьарча духхагIбарий правительствас оттадаь из документ лерхIаш да кхыча мехкашкарча наха французски гражданство ялара йола законодательства хIанзара положеней кхы а чIоагIъе. Цо чIоагIа тох Франце даьча къахьегамхой — иммигрантий берий бокъонашта, иштта французски гражданашца шоай дезала вахар дувзадьча кхыча мехкашкарча наха.

СУРТА ТIА: демонстраци йолча хана.

АПН—ТАСС телефото.

ШоллагIа Ерригсоюзни

Нохч - ГIалгIайчен художественни самодеятельносто шерра дакъа лоаш Синлахь-бокхача Октябра 70 шу дизара хетаяь мехка дIахьош йолча халкъа кхоллама шоллагIча Ерригсоюзни фестивале. Самодеятельни артисташа къахьегамхошта хьалхашка отчетни концерташ уттаду, тайп -тайпара хьажараш, фестивалаш ю. Къаьстта хьинаре къахьег дар кхувшйоагIача тIехьенна интернационални, патриотически, атеистически кхетам луш йола, вай вахаре керда обрядаш юкъехкувлаш йола сайренаш еш, тIема а къахьегама а ветеранашца, вежарашха йолча Афганистане шоай интернационални декхар дизза кхоачашдаь цIабийрзача Нохч - ГIалгIайчен къонгашца вIашагIкхетараш деш, кхыйола мероприятеш чакхйоахаш.

Уьх тIехьарча хана берригача мехка санна, Нохч-ГIалгIайчене а хьахиннай таханарча вай замано кхелла йола культурно - спортивни комплексаш (КСК-аш). Цар кхы а чоагIарIа тIо ду къахьегамхой салоIам дикагIа вIашtIехьбакхара. Халкъа кхоллам шерагIа дегIабоалабар духьа хьайийлай мукъача хана кердадар Iомаде, хьай кулга-говзал гойта йиш йола клубаш, объединенеш. Иолаш я бIарччача дезалаша салаIа йиш йола клубаш а.

Культпросветучреждение й материални база а хIанз дикка тоаеннай. Цудухьа, укх тIеххьарча хана дикка дегIабенаб халкъа кхоллам, дийбад художественни самодеятельноста мутIараш. Цудухьа каст - кастагIа хул тайп - тайпара хьажараш, фестивалаш, конкурсаш. Цу яхьашка кхы а чоагIарIа айлу художественни самодеятельноста болх, айбу цар бехнотохам, цар профессионализм.

Тха корреспондента Н. Кобишвиле даьккхача сурта тIа шоана гу агитбригадаш-та юкъе хиннача Нохч-ГIалгIайчен республикански хьажаре дипломант яха сийдола цIи яьккха Грозненски районера «Зама» яха агитбригада.

А. БЕК.

Спорта хоамаш

АЬТТУВ БАЛАНЗАР

Болгаре столице Софие чакхъяьннай боккхагIболча спортсменашта юкъера шийлоIаме кIалтохарах йола дунен халкъашта юкъера традиционни турнир. Цига Советски Союза вIашагIкхийттача команда юкъе бар Нохч-ГIалгIайчен викалаш — дунен юкъерча класса спорта мастераш Муртазалиев СаIид - Хьусени Музикашвили IаьлеI.

Шоай йолаш йолча тароне-л лохагIа дар цар хьокхамаш. ИнълагIча мотгигаш кхоачам бе бийзар С-Хь. Муртазалиева. Из яхьаш дIахьош вар 74 килограмм дозал долча атлеташта юкъе.

БIаь ткъаь итт килограммага кхаччалца дозал долча категоре спортсменашта юкъе дото призер хилар I. Музикашвили. Финале мара ца эшаш чакхваьлар из.

БАСКЕТБОЛ

Грозне дIахо йодаш я «Буревестник» ДСО Нохч-ГIалгIай областной совета пхийттагалагIа спартакнада. Оаха хьалха хоам бан ма хиллара из хетаьяь Синлахь - боккхача Октябра 70 шу дизара.

ДIадахача кIиранделлахьа шоай къовсам чакхбаьккхар баскетболистнаша. Керттера совгIат кхаьжар ГНИ студенташца.

Спорта ялх тайпа чакхдаьнначул тIехьагIа лидераш ба мехдаьтта института викалаш.

ФУСАМДАЙ КОТБАЬЛАР

Ши бIаь совгIа къонача спортсмена дакъа лаьцар «Урожай» ДСО республикански совета шийлоIаме кIалтохарах йолча яхьашка. Уж хилар городе Аргуне.

Къовсам лаьттар 13 дозала категоре. ДухкарIйола хьалхара моттигаш фусамдаьша яьхар. Массарел дикагIа техника гойтар аргунца Абубакаров Султана (68 кг). Кхыболча толам баьккхача атлетех белгалваккха лов Магомадов Хьаж-Мурад. Из котваьлар 63 килограммага кхаччалца дозал долча спортсменашта юкъе.

Т. СОКОЛОВА.

Кхоана-Дунен халкъашта юкъера театра ди

ГIОЗА НИКЪ

Актера Р. Наурбиева творчески портрет

ГIалгIай профессиональни театр хьаделла дезаш бола, Ленинградерча театральни институте дийша баьнна артисташ цIабаьхка ха яр Наурбиев Русланаца со эггара хьалха вIашагIкхийттар. Цу хана дунха ха яьккхар оаха цхьацца-шийша дувцаш дагIаш. Тха къамаьла керттера чулоацам — Руслана а, цунца цхьана дийша баьнна цIабаьхкача кагийча наха а, мехкараша а гIалгIай къаман театр хьаделлара хьалхашка латтача бехктохкамах дар. Наурбиев Руслана дика кхетадора из. дешар. Цкъа-дале, цунах кхера а кхерар, шозлагIа-дале, доккхал а дора, из тIадежарашта юкъе ше волаш. Дунха дийцар Руслана цу дийнахьа театрах, Ленинградах, институтах.

— Студе дешаш волаш, аз сайна хьатIаьцаш бола актерий вахара ницъ мел хала а мел чоалхане а ба, бакъда, халкъа мел чоагIа эшаш хIама да дика кхетадора аз. — йоахар Руслана. — Цунах лаьца дувцар тхога тха мастера — мехка а довзол дехьа а дика вовзаш хиннача театра а кино а актера, СССР халкъа артиста В. В. Меркурьева. — Баьъда, со кхераш вацар халонех. Халонаш ца хилча, карагIдаьлначун мах - а бовзаш е цунах кхета а кхетац...

Театре эггара хьалхара Русланацара вай вIашагIкхетар хилар - ши бIаь шу хьалха ваьхача сийлахь-воккхача итальянски драматурга-просветителя Гольдони Карлоса язъяьча «Шин аьлан Iу» яхача спектакле — гIалгIай къамал профессиональни театра эггара хьалхарча спектакле.

Цига Руслана ловзайир аьлан чуэтта латтача Iун Труффальдина роль. Цун Iу аьлал дуккха говзагIа, хьакъал долашагIа, маькарагIа ва. Къонача актера хьагойтар ше йоккха комедийни говзал йолаш актер волга. Цкъа бIаргавайначоа дуккхача хана вицлургвоацаш, сакъердамен бегаш болаш саг вар Руслана Труффальдино.

— Эггара халагIа дар сона, — йоахар Руслана, — тха Пхьилекъонгий-Юрта из спектакль йиша дахача хана, Сона ховрра эггара хьалхашкарча гIандаш тIа сай гаргера нах, лоалахой, сай хинна хьехархой, соца деша баьгIа кагий нах, мехкарий хургболга. Царгахьа дIахьажа кхерар со. Цу спектаклал халагIа цхьаккха спектакль хиннаяц сона, Цу хана дезаш Руслана ловзаяьй тайп-тайпара наьха массехк роль. Кхеллад оамалга, ханашка, драматурге жанрашка диллача, тайп-тайпарча наьха сурт-сибаташ.

Шиллер Фридриха «Кетарлон безами» яхача трагеде тIа дувц Фердинанд яха цIи йолча вIаьхийча зIамигача саган Луиза яхача къеча йоIай юкъерча безамах. Сийлахь-воккхача немецки поэта, драматурга Шиллера доашхаш я Прохановен Герчиковен «Сай навкъа тIа вода со» яха пьеса. Цох спектакль оттаяьча режиссера Хакишев Руслана, цига дакъа лоацаш хиннача артисташта Наурбиев Руслана, Беков ИбраьхIама, Тхостов Мурада Нохч-ГIалгIай Ленински комсомола областной премеш елар. Цо дика хьахьох уж ролаш цар дика ловзаьлгIа.

Цу шиъ трагеде тIа оттаеш йола проблемаш тахан а тIехьа вайнаьха вахаре ницъ луш я: шоайла безаш бола зIамига саги йоIи вIашагIа ца кхетийта гIерташ эздий ваI, хьал-таро йолаш ваI, е гIалат доаллаш ва аьле, дог Iаьржа долча наха къончар ираз дохадеш йола моттигаш.

Дегаза гIуланхаш доахкаш, цхьаккха вочох, бIехачох бIа тоссаргбоацаш ва цу трагедех оттаяьча спектаклера Наурбиев Руслана Вурм.

«Ворда хаьрцачул тIехьагIа» яхаш я гуржий драматурга Носелиане пьеса. Укх спектаклера керттера турпал Агабо ха яха, виъ воI кхеваь дIаоттавав, хьаькъал дола воккха саг ва. Атта хиннадеце а, Iалаьмате цIена дIалихьад цо ций вахар, хьаьнала къахьегаш. Шийна тара хилийта гIерташ цо кхебаьча къонагаша дут ухханна дунен тIа мел долча хIамал дезагIа а хьамсарагIа а дола лаьтта, шоаш а шоай дай а баьха юрт. Городе баха дIабоях. Бакъда, цига а корадагIац царна шоай ираз. Агабой цхьан виIий — Дурмишхана сурт кхолл Руслана. Юрта вахача хана сий долаш, наха лоархIам хиннав из. Городе дIавахачул тIехьагIа цунах министр хул, бакъда, тIехьагIа лохву. Цу гIуланкхах кхывар бехке ве гIерт из, юрта юхацIава раьза вац. Даь гIуланх, цунна хьамсара хиннар дехкача къончий сурт-сибаташ да Руслана а кхыча артисташа а цига кхолларашш.

Афганистанера хьал дIаоттавав, хьаькъал дола воккха саг ва. Атта хиннадеце а, Iалаьмате цIена дIалихьад цо ций вахар, хьаьнала къахьегаш. Шийна тара хилийта гIерташ цо кхебаьча къонагаша дут ухханна дунен тIа мел долча хIамал дезагIа а хьамсарагIа а дола лаьтта, шоаш а шоай дай а баьха юрт. Городе баха дIабоях. Бакъда, цига а корадагIац царна шоай ираз. Агабой цхьан виIий — Дурмишхана сурт кхолл Руслана. Юрта вахача хана сий долаш, наха лоархIам хиннав из. Городе дIавахачул тIехьагIа цунах министр хул, бакъда, тIехьагIа лохву. Цу гIуланкхах кхывар бехке ве гIерт из, юрта юхацIава раьза вац. Даь гIуланх, цунна хьамсара хиннар дехкача къончий сурт-сибаташ да Руслана а кхыча артисташа а цига кхолларашш.

Афганистанера хьал

Лурчогlа 125 шу дизар сийлахь-воккха эрсий яздархо а драматург а А. П. Чехов вай. Цу юбилейна хетадаь хиннача Ерригроссийски хьажаре дакъа лоацаш хилар гIалгIай театр. Цу цIейна хетаяь режиссера Хакишева оттайир яздархочун хьалхарча дувцарех а водевилех а йола «Юбилей» яха спектакль. Цу спектакла чоагIа мах бир кепайоазоно а театральни критикаша а. ГIалгIай театра спектаклах лаьца чеховеда, искусства Iилмай кандидата нов. Шах-Азизовас аьлар: «Цхьаннена дага ца хинна толам баьккхар Нохч-ГIалгIай театро. Цо гайтар бокъонца вола — бегаш бовзаш а безаш а вола хьалхара Чехов... Яндиева Тамара а Наурбиев Руслан а санна болча актераша тоаергьяр моллагIа театральни труппа», Искусствоведчески Iилмай доктора М. Строевас тIатехар: «Iалаьмате цецйоакххаш гIадйигар со шун спектакло. Из бокъонца вола Антоша Чехонте — Антон Павлович Чехов ва. Уж ши цIи Iалаьмате чоагIа шоайла йовза а яшха а вIашtIехьдьяннад цун. Башха дика спектакль я из». Цу спектакло цига массехк совгIат а ахчан премии а яьккхар. Театра цу балхах лаьца Руслана йоах:

— Аз цу спектакле йиъ роль ловзаю. Из де атта хиланзар. Бакъда, сона эггара хьамсарагIа я цига «Предложение» яхача водевилера сай роль.

Ший тайпара хоза а наьха безам тIабодаш а да «Ревизор» яхача спектаклера судахочун Ляпкин-Тяпкина Наурбиев Руслана кхоллаш доагIа тIайоллаш. Массарел дукхагIа очкош яьхар цо зIамига калибр йола топ кхоссаш а.

Автомат вIашагIйоллача, вIашагIйоакхача котваьлар Пхьилекъонгий - Юртарча юкъерча школа итглагIча класса дешархо Цуров ИбраьхIам. Гимнастически упражнеиеш кхычарел дикагIа йир Барсукерча школа кагирхоша.

Призывника ди чакхдоакхаш хьинаре дакъа лаьцар № 14 йолча СПТУ директора Ю. И. Арапиева, НВП кулгалхочо М. А. Килоева, производственни хьехам балара мастера И. С. Ужахова, кхычар.

К. МАРЗИЕВ.

Редактор
О. Б. ГАДАБОРШЕВ.

СУДА ЗАЛЕРА

ГЕРЗАХ ДИКАДАР ДАЛАЦ

Телефон цIайзача сихха трубка хьанйцар Малгобекски городской чурча гIулакхий отдела дежурне. Малав ца ховча саго хоам бора № 79 йолча Х. Нурадилова цIерагIча улицагIа долча цIен подъезде терз кхувс, яхаш. Сиха машинаш тIа хайшар оперативни группа доакъашхой.

Милице болхлой дIахьахьача цIен хьалхашка духха нах гулбеннабар. Герз тийсалга бакъдора цар, цхьабакъда, из даьр малав ховш саг вацар. Цу ханна пхи этаж йолча цIен тхов тIара тепча ювлаш хьахезар. Мело е йиш яцар. Подъездерча лагIаш тIа гIолла урагIвахар Малгобекски ГОВД болхло М. М. Агиевн цун новкъостийи.

Люк йийлла яр, цхьабакъда, воддаше тхов тIа вала кхераме долга шеко яцар. Из бакъде санна гуш воацача зуламхочо тепча йожийтар.

— Герз Iохкосса, каравола, — аьнна цIогIа техар М. М. Агиева, тIаккха гIеттий тепча кхессар.

Дукха ха ялале кулгаш тIехьашка дийхка зуламхо милице отделе вар. Цигга хайра наьха сатем боабаьр малав.

Из вар Кердача Реданте ваха Нагадиев Вайсултана Султан — город Орджоникидзе «Агропромхиме» АТП водитель, зIамигача ялх бера да. Тамаш йолаш хIама дар цо суде дийцар.

— Соахка 6-ча ноябре хьаьший бар со волча, — аьлар цо. — Царца Iохайна ах шуша хиллал къаракъ мелар аз. Цул тIехьагIа дагадехар Малгобеке ваха. Цига бахар сона бовзаш бола нах. Цхьабакъда, менна хилларах сайна деза цIа хьакораде а ца могаш, харцахьа нийсвелар. ИнълагIча этажа тIа ваьлча лампа сердалах уй тIа улла тепча яйра сона. Из хьа а нийца, со цунга хьажа велча, шозза ши-шегIа яьлар из. Сов кхеравенна лохехьа Iовада дагадехар сона. Цу ханна драра, милице болхлой кхаьчаб яха цIогIа а хеза, тхов тIа дIатебар со. Менна хилар бехк ба са, цхьабакъда, тепча са яц, аз из бокъо йоацаш леларьй яхилга харц да.

Саг тешанзар цу фаьлгах. Следстви еча хана гучадаьлар тепча ши-шегIа яьнна йоацилга. Нах чубахача квартира наIара хьежаеш из йийттай зуламхочо. Милице болхлошта хьакорадир наIарах дIаниха лачараш, тепча пхорч.

Герз леладар харцахьа долга дина ховш хиннав С. Б. Нагадиев. Цхьабакъда, из ший лоIамагIа органашка дIадала лайнадац цунна. Цул совгIа, маьршача наха кхераме дола хIамаш а леладаьд цо.

Малгобекски халкъа судо чоагIа техар зуламхочун вахара никъ гIолбалара бахьан, цунна диъ шера набахта чувалла ха а техар.

М. ЭРЗИЕВ.

ПРИЗЫВНИКА ДИ

Укх деношка Назранерча № 14 йолча СПТУ стадионе «Призывника ди» хилар. Из хетадаьдар бIаьсти хургIолча призыва.

ВIашагIкхийттача йийтта командана чубоагIараш духхагIча даькъе районерча школай йоккхагIйолча классай дешархой бар. Цига юххьанцара тIема кийчо яра урокашка шоаш Iомадаьр гойтар кагирхоша.

Шоай ханнахьа, лерттIа кийчбенна хьакхаьчар тIемаспортивни яхьашка Барсукерча, Iаьлий - Юртарча, Пхьилекъонгий - Юртарча юкъерча школай командаш. Цар НВП кулгалхой — Б. М. Даурбеков, Х. Я. Евлоев, Б. М. Горчханов. Цудухьа тамаш яц, цар призовой моттигаш яьха хилар а.

Iаьлий - Юртарча школа йислагIча класса дешархочо Умаров Ахьмада эггара кIезагIа ха йоайир противогаз тIайоллаш. Массарел дукхагIа очкош яьхар цо зIамига калибр йола топ кхоссаш а.

Автомат вIашагIйоллача, вIашагIйоакхача котваьлар Пхьилекъонгий - Юртарча юкъерча школа итглагIча класса дешархо Цуров ИбраьхIам. Гимнастически упражнеиеш кхычарел дикагIа йир Барсукерча школа кагирхоша.

Призывника ди чакхдоакхаш хьинаре дакъа лаьцар № 14 йолча СПТУ директора Ю. И. Арапиева, НВП кулгалхочо М. А. Килоева, производственни хьехам балара мастера И. С. Ужахова, кхычар.

К. МАРЗИЕВ.

Редактор
О. Б. ГАДАБОРШЕВ.

«ДАГРЫБПРОМ» ПРОИЗВОДСТВЕННИ ОБЪЕДИНЕНЕ ФЛОТА ЧКЪАЬРИЙ ЛУВЦАЧЕИ ТРАНСПОРТНИИ КЕМАШ ТIА БОЛХ БЕ ХЬЕХ

судоводителаш, кемай механикаш (1, 2, 3 разрядаш), кемай электромеханикаш, рефмеханикаш, механикаш-наладчикаш, радиостанцей начальникаш (йоагIаш йола лакхерен юкъерен образовани яраш), кемай механикаш (400 э, л, с.), котельне машинисташ, чкъаьрийхьоара установкай машинисташ, электрикаш, рефмотористаш, мотористаш (йоагIаш йола курсаш а яьха свидетельстваш дараш), квалифицированни повараш (маIа нахи кхалнахи), матросаш - камбузникаш (кхалнах), матросаш.

Балха дIаэп 18 шерал кIезагIа ха йоацараш. Объединене поликлиникерча медкомиссе чакхбоал плавсостава болхлой.

Балха дIанйцарашта спецбарзкъаш лу, дийнахьа кхоза мах боацаш даа хIама тел, ваха моттиг лу, кемаш тIа прописка ю (дезал боацаш).

Квартира лу аргIа хьатIакхачарга хьежжа городе Махачкале.

Морякашта салаIара санаторий - профилакторий, «Маян» яха салаIара зона я Каспийски форда йисте, моряка межрейсови ЦIа да города юккъе.

Чкъаьрий лувцара моттиг Каспийски форд ба, лувцаш дараш килька да. ХIара рейс 20—30 денгара шин беттага кхаччалца. Алаш сдельно - премиальни да, мугIарерча болхлоша юкъера лаьрхIача 180—200 сом эп беттa, командирски составо — 250—300 сом. Кемаш тIа цхьан шера болх баьраш, нагахьа санна цар безам хуле, объединене бохийт СССР чкъаьрий боахама Министерства дешара заведенешка, Астраханскин Махачкалинский дешара курсовой комбинаташка.

Объединене кемаш тIа балха ваха безам болчо хьаийта еза автобиографи, диплома е свидетельства копи, къахьегама книжка тIара выписка, тIехьхьара болх бабчара характеристика.

ДIахора бакъдараш ховргда укх адресах:

1. 367025, г. Махачкала, 26, Бакински комиссарий улица, 1, ок «Дагрыбпром», т-наш; 92-4-74, 92-4-55.

2. г. Махачкала, Левиневски ул. 8.

Нах балха оттабара йола г. Махачкалера бюро.

ШОАНА, БЕРАШ!

Каникулаш йолча деношка республикански театре е спектаклаш хьохкаргьа:

27 марта — А. Усманов. «ХьагIара къайле», фаьлг.

28 марта — К. Мешков. «Цирка кIориг лай тIа», лирически фаьлг.

29 марта — В. Синкевич. «Дикий», философски притча.

26 марта — И. Токманов. «Инша Аленушкен воша Иванушкен», лирико - драматически фаьлг.

30 марта — Н. Осипов. «Дикачохи вочохи, бIаьхача меттахи», комедийни фаьлг.

Спектаклаш дIайолалу 10.30, 12.00 сахьат даьлча. Дувла тхо долча!

ХЬАМСАРА ЭЦАРХОЙ!

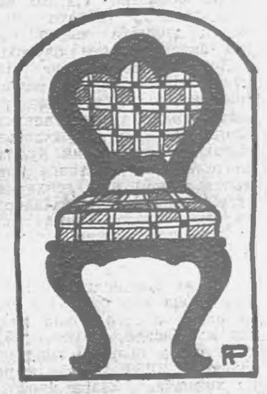

Оаха шо дех «Мебель — хозтовары» яхача № 34 йолча тика чу (Жигулевская ул. № 61), укхаза шун эца йиш я тайп-тайпарча моттигашка арахийца кIувсаш, кIувсий хIамаш, дорожкаш, хоза материал тIатеха креслаш, «Горянка» яхача корпусной мебела набораш.

Тхо хьех шуга тхоай тика тIа!

«Промтовары» объединени.

ТЕЛЕВИДЕНИ

26 МАРТ
I ПРОГРАММА

7.00 — Iуйранара зарядка. Мультфильм. Музыка.
7.30 — «Ха».
8.05 — «Семнадцать мгновений весны». Художественни фильм. 4, 5-гIа сереш.
10.25 — «Кердадараш».
16.00, 17.30, 19.20 — «Кердадараш».
16.15 — Спорти личности. «Хиннав из Шагин».
16.45 — «...Яхайтта шу дахьнен бекхкагIен».
17.35 — ВЛКСМ XX съезда накъадолхаш. «ХIама меха самаз».
18.05 — Фильм-бераштa. «Забавные приключения Элиса». 7, 8-гIа сереш.
18.40, 22.45 — «Тахан дунен тIа».
18.50 — «Iнлиен вахарк».
19.25 — С. Рахманинов. Шин фортепианона лаьрхIа сюита.
19.50 — «Камера дунен чу хьеж».
21.00 — «Тахан дунен тIа».
21.40 — «Семнадцать мгновений весны». Художественни фильм. 5-гIа сери.
23.00 — «Эхом нашей юности была...». РСФСР заслуженни артистканна М. Кристалинскайна хеташ передача. Янтельяча (00.10) шахматни выпуск.

II ПРОГРАММА

8.00 — Iуйранара гимнастика.
8.15 — «Чабанские перевалы». Телевизионни документальни фильма премьера.
8.35 — «Тверь» яхача ансамбла концерт.
9.05 — «Вай беш».
9.35 — «Весенние потешки». Фильм-концерт.
10.20 — СПТУ дешархошта. Истори.
10.50 — «Каштанка». Мультипликационни фильм.
11.20 — Испанскин мотт. Iомабу 2-гIа шу.
11.50 — «Два долгих гудка в тумане». Художественни фильм.
13.05 — «Тхоца хьаде, оаха санна хьаде, тхол дикагIа хьаде».
14.05 — ДIалонх Ирина Осиповас (фортепиано).
14.30 — «Кердадараш».
15.40 — «АргIера Iамаш». Телефильм.
16.00 — Хьайбаш леладар — къахьегама фронт.
16.30 — «Театр таханн кхоанен» (нохчий меттала).
17.00 — «Хозадолчунцара догуйла». Телеочерк (нохчий меттала).
17.10 — Вахарца гIа боахаш. Б. Сандов (нохчий меттала).
17.25 — Теркалде: бран ераш.
17.40 — Фильм-реклама.
7.40 — «Нохч-ГIалгIайчен дин».
18.00 — Кхалнаьха республикански къахьарча учредительни конференце доакъашхошта лаьрхIа концерт.
18.30 — «Массанена а хIаранена а». Телевизионни перекличка: Москва — Вильнюс — Одесса.
19.30 — ДоттагIе. Телевизионни журнал.
20.00 — «Бийса даьккала хийла шун, бераш! «Гав» цIи йола циска кIориг». Мультипликационни фильм.
20.15 — Ритмически гимнастика.
20.45 — Хьай могаш хила безам бале. 3-гIа передача. Релаксационни гимнастика урок.
21.00 — «Ха».
21.40 — «По дорогам «Слова о полку Игореве». Телевизионни документальни фильма премьера.
22.10 — «Кердадараш».
22.20 — Гандбол. СССР чемпионат. МаIамах. СКА (Минск) — МАИ. Тбилисера передача.

27 МАРТ
I ПРОГРАММА

7.00 — Iуйранара зарядка. Мультфильм. Музыка.
7.30 — «Ха».
8.00 — Шахматни выпуск.
8.10 — «Семнадцать мгновений весны». Художественни фильм. 5, 6-гIа сереш.
10.30 — «Кердадараш».
16.00, 17.30, 19.30 — «Кердадараш».
16.15 — Самъердаме старташ.
17.00 — «Агропрома гIулакхаш йоахоша». Документальни фильмаш: «Дела и сподвижники». «Договор дороже денег».
17.35 — Фильм-бераштa. «Забавные приключения Элиса». 9, 10-гIа сереш.
18.05 — Малараш меларах доалача зенах Iилма-довзийтара фильмаш: «Алкогольный обман». «Анонимное лечение».
18.20 — «Камаль Джумблат». Документальни фильма премьера.
18.50, 22.55 — «Тахан дунен тIа».
19.00 — «Саги законн». Паччахьалкхен предприяте (объединене). Закона проект ювцаш.
19.40 — Сцена низга. Театральни обозрени.
21.00 — «Ха».
21.40 — «Семнадцать мгновений весны». Художественни фильм. 6-гIа сери.
23.10, 00.15 — Паччахьалкхен Центральни концертни зале С. Захарова концерт.

II ПРОГРАММА

8.00 — Iуйранара гимнастика.
8.15 — «Лаьттанга юханхачар». Документальни фильма премьера.
8.35 — Наьна школа.
9.05 — Г. Гоцци. «Ворон». Московски сатиран театра спектакль.
11.05 — Английски мотт. Iомабу 1-гIа шу, 32-гIа передача.
11.35 — Фильм-бераштa. «Ганз йола гIайре».
13.05 — «Юртара сахьат».
14.05 — Пермски хореографически училища дешархой концерт.
15.15 — «Кердадараш».

СИЙЛАХЬЧА ОКТЯБРА ЮБИЛЕЙГА ГРОЗНЕНСКИ РАЙОНА ДИ.

17.00 — «Нохч-ГIалгIайчен ди».
17.30 — «Денхаршта тешаме хилар». Киноочерк.
17.45 — «Бурув тохар — нерттера моттиг». Ланхача дикала тIехьа (нохчий меттала).
18.15 — Сихдара наьхъагIа. Продуктивносто совленаш (нохчий меттала).
18.45 — «Патриот» (нохчий меттала).
19.15 — Эргалоний наьхъагIа, Грозненски КПСС РК хьалхарча секретарцара Х. М. Витушевцара къамаьл.
19.30 — Грозненски района къахьегамхошта лаьрхIа концерт.
20.00 — «Бийса даьккала хийла шун, бераш!».
20.15 — Спортивни гимнастика. «Московские новости» яхача газета призах дунен халкъашта юкъера яхьаш.
20.45 — Хьай могаш хила безам бале. 4-гIа передача. «Са дахара гимнастика урок».
21.00 — «Ха».
21.40 — «Слово Андроникова». «Тагильская находка». Iилма - довзийтара фильм.
22.50 — «Кердадараш».
23.00 — Спортивни гимнастика. «Московские новости» яхача газета призах дунен халкъашта юкъера яхьаш.

РАДИО

26 МАРТ

6.40 — Керда хоамаш.
6.55 — 7.00 — Хоамаш.
8.15 — Республикански газетий обзор.
8.30 — Передачай программа.
8.35 — 9.00 — «Поэзе минуташ» (нохчий меттала).
11.15 — Ленински миллионий университет. «Боахама механизма эргалонаш кадраш» (нохчий меттала).
11.30 — «Ханал хьалхабаьнараш» (гIалгIай меттала).
11.45 — 12.00 — «Социальтбыта объекташ хьалъяра — сухали дикали».
17.15 — Передачай программа. Хаоттам.
17.16 — «Эргалонаш гIулакхаш проблемаш». Малгобекски районера передача (гIалгIай меттала).
17.31 — «ЦIе сийгаш» (гIалгIай меттала).
18.00 — Керда хоамаш.
18.30 — «Ориентир — интенсификаци».
18.40 — 19.00 — «Сатирически микрофон».

УКВ

19.00 — «Екаш я къона оазаш». Концерт.
19.44 — Нохч-гIалгIай халхара ашараш.

Тахан республике гIоллеи Грозней кхаьла, цхьаццайолча моттигашка наг-нагахьа йоачан а йолаш, IуйрийнаI дохк а доаллаш, малхбоалера секунда 3—8 метр мух а болаш, фегара температура республике 2—7, Грозне 4—6 градус йIовхал а йолаш ха хила мег.

Кхоанен ломмен хувцалуш морхаш а йолаш, йоачан а йоацаш, цхьаццанахьа дохк а доаллаш, бе-бечаоагIонашкахьара секунда 3—7 метр сиха мух а болаш, фегара температура бийсашка 0—5 градус шелал, деношка 2—7 градус йIовхал йолаш ха латта тарлу.

Метеостанци.

ТХА АДРЕС: 364907, г. Грозный, Маяковске, ул. 92. Телефонаш: редактора — 2-45-57; редактора заместителя — 2-85-07; бехнотохкама секретара — 2-84-68; отделий: партийни вахара — 2-80-12, 2-54-04; промышленностен транспортен — 2-75-81, 2-85-01; юрта боахама — 2-47-84, 2-90-66; культура — 2-64-75, 2-75-78; письмой — 2-85-64; машинописни бюро — 2-89-51; корректорске — 2-89-88.

НАШ АДРЕС: 364907, г. Грозный, ул. Маяковского, 92. Телефоны: редактора — 2-45-57; заместителя редактора — 2-85-07; ответственного секретаря — 2-84-68; отделов: партийной жизни — 2-80-12, 2-54-04; промышленности и транспорта — 2-75-81; 2-85-01; сельского хозяйства — 2-90-66, 2-47-84; культуры — 2-64-75, 2-75-78; писем — 2-85-64; 2-85-04; машинописное бюро — 2-89-51; корректорская — 2-89-88.

Газет арадувл шинареи ереи, шоаттеи деношка

СФ00121. «Грозненский рабочий» издательства типографи, Маяковске, 92. Типография издательства «Грозненский рабочий», ул. Маяковского, 92. Заказ № 1234.